青島新民報
經中華郵政登記認爲第三類新聞紙類
每日出兩大張
發行所 青島特別市山東路六號 青島新民報社

渝僞武力彈壓中共 西北兩軍起大衝突
在豫陝交界處展開激烈大戰
雙方已陷入重大危機

【香港二十五日本報專電】因蔣共兩黨之對立重慶今也陷於重大危機、據二十五日達當地電稱、在陝西有力八路軍、二十二日在河南、陝西交界某處、與重慶直系衛立煌麾下之部隊衝突、目下展開激戰中云。【香港二十五日本報專電】據重慶電稱、蔣介石基於二十二日緊急國防會議結果、命陝西僞中央軍總司令衛立煌、對在陝西之共產軍、從事武力監視、同時命陝西、甘肅、寧夏各省僞主席及軍司令、對在各省內之共產黨辦事處、武力閉鎖、如斯除在重慶、蘭州、成都、西安各地之共產黨辦事處外、均被閉鎖、重慶命令直系軍行動、在甘肅、寧夏、陝西集結二十五萬之大軍、共產軍對此亦出以對抗態度、今也蔣共兩軍環繞西北一帶、有一觸即發之危機云云。

賀龍突被部下暗殺 所屬共匪陷入混亂
任命關榮祥爲代理師長

（太原二十五日中華社電）據此間所接情報、在晉西北共產地區、擁一大勢力逞其暴威之共產軍第百二十師師長賀龍、十一月底已被部下狙擊斃命、據該情報稱、十一月底奉命歸陝之賀龍、向各旅長、及政治處員指示今後工作、在興縣界河口召開會議、分向各人授以任務、適當向政治處員白志清單獨指示、白突以手槍擊賀龍頭部、賀當時斃命、白爲僞中央突擊第一團副、原爲藍衣社員、本年六月左右奉暗殺中共首領之命赴晉西、在山西嵐縣以八路軍百二十師三百五十八旅司令部政治處工作員資格而潛入、賀龍死後百二十師陷於大混亂、已經任命關榮祥爲代理師長之成行持有重大關心云。

滿駐華薛代表任新義州領事

（北京二十五日中華社電）北京駐華滿洲國通商代表部秘書薛大昌氏、自奉滿洲國政府命令、調任駐朝鮮新義州領事後、刻在京摒擋一切、決於本月二十九日下午五時啓程赴日履新、關於該通商代表部秘書繼任人選、滿洲國方面、已決定韓剛瑞氏繼任之、約於新年後即可來京、薛大昌領事、今以離京在即、連日向各關係方面辭行、記者曾晤及薛氏據稱、此次奉命駐新義州領事、將來對於該地之關係機關及人民管理上、決本滿帝國外交方針推進、以謀緊密、本擬年後赴任、因前任領事王春民今已返國、故本人決定於二十九日即可赴任云。

蔣槍斃楊全宇 引起重大不安
川省土著派異常憤恨
人心動搖政局極險惡

（香港二十五日中華社電）據重慶來電稱、當茲蔣共分裂之重大危機、由根底震撼重慶僞政權抗戰陣容之時、蔣介石爲覆滅四川土着派助命運動、已令軍法執行總監部將前成都市長楊全宇、以囤積糧食爲理由、於二十三日槍斃一事、是最高當局之對非直系處刑過於苛酷、致使土着派軍政客異常憤慨、其與楊有特殊關係之川康綏靖主任鄧錫侯、西康省政府主席劉文輝等、遂流布有不穩說、人心動搖殊甚、政局已呈險惡形勢云。

駐渝英美使節與蔣會作要談

（香港二十五日中華社電）據重慶來電稱、駐渝英美兩大使二十三日前後赴僞軍事委員會訪蔣介石、約一小時、關於重大危機已屆當面之蔣共關係具體的內容、有所質問、併聽取重慶方面之對策、英美方面對蔣共關係

滿駐日大使呈遞國書

（東京二十五日中華社電）此次簡任滿洲國特命全權大使李紹庚氏、以首任公使而簡任之滿洲聯邦特命全權公使勒薩摩氏、二十四日午前謁見天皇陛下、呈遞國書、是日李紹庚大使、午前十時半左右參內、繼勒薩摩公使亦參內、天皇陛下、於午前十一時駕至鳳凰間、在松岡外相侍立之下、首謁見李大使、大使並呈國書陛下賜以優渥勅語、又謁見勒薩摩公使、公使呈遞國書後幷賜勅語、李大使復與勒薩摩公使前後謁見皇后陛下後、遂退下宮中。

蔣共關係激化 蘇聯停止援蔣
渝僞益陷入狼狽狀態

【香港二十五日本報專電】據重慶來電稱、關聯重慶蔣共對立抗爭問題、莫斯科政府已發表今後對重慶停止軍需物資之供給、致使痛感抗戰物資缺乏之重慶僞政府極度狼狽。

向積雪之蜀玉山脈寒風凜列而推進之日軍

晉省日軍精銳部隊掃蕩蜀玉山脈
到處粉碎僞軍重要設備
討伐晉蒙邊區收獲戰果

（河津二十五日中華社電）日軍對於蟠據汾南最高峯蜀玉山一千五百米西北地區、而蠢動之僞第三十四師二千人、實行壯烈果敢的掃蕩戰、冒零下七度之嚴寒、二十日拂曉、由河津方面一齊開火、即日軍廣瀨、龜井兩部隊精銳席捲冰凍汾南之廣野、到處粉碎僞軍防禦設備、澈底掃蕩蜀玉山周邊、至二十二日之綜合戰果、計僞軍棄屍二百、溺死八十、俘虜二十、鹵獲品多數、蓋因日軍奇襲而不能逃走之僞軍、渡過薄冰之汾河、希圖逃往北方而溺死者不計其數、陷於極度狼狽云。（大同二十五日中華社電）對在蒙疆中部地區共匪作掃滅戰之日軍精銳各部隊、現正繼續共果敢之進擊、在晉北右玉縣方面掃蕩之金井部隊、二十日將共匪第六縱隊、誘至魏家窰右玉縣東三十公里處捕捉後、予以甚大打擊、並使其向北方潰走、計使匪棄屍五十、俘虜二十八、鹵獲步槍十一、其他武器彈藥多數、日方無損害。

張家口日車站紙幣兌換所 蒙銀已廢止

（張家口二十五日中華社電）蒙銀自一月一日決廢止張家口站構內紙幣兌換所、而僅留南口站兌換所一處、並決將該所窓口增加以謀旅客之便利云。

滬法租界警察局破獲暗殺機關
參事官潘復林被逮捕

【上海二十五日本報專電】上海法租界塞斯菲爾路七十號租界警察局、關於最近公共租界、法租界之暗殺事件、進行調查結果、二十二日在公共租界西安寺路、將法租界中國方面參事官潘復林（譯音）逮捕、同時並直衝其公共租界之巢穴、將其一黨之十數名、亦一網打盡而逮捕、調查結果、潘復林表面雖任法租界參事官、裏面別任重慶暗殺團總指揮、使公共、法兩租界迭次發生兇暴事件、因進行調查、日前在建國途上竟成爲不幸犧牲之上海市長暗殺事件亦有關聯。

國民政府命令

（南京二十四日中華社電）國民政府令
一、任命陳君慧爲行政院全國經濟委員會秘書長、此令
二、考試院院長王揖唐呈、據考選委員會委員長焦瑩呈請、任命蔡世需爲考選委員會科員、應照准此令。

粵省政府召開各縣市長會議
陳主席訓示並協議要案

（廣州二十五日中華社電）廣東省自二十五日亘三日間召集汪新政權誕生以來最初之廣東省縣市長會議、參加該會議者、爲廣州市、汕頭市、番禺、南海、東莞、寶安、順德、中山、花縣、三水、潮安、揭陽、從化等十數縣之各縣市長、預定省政府主席陳耀祖致訓示後、即由各縣市長報告行政狀況、與提案、會議之成果頗可注目云。

天津日總領館 山海關分館升格領館

（天津二十五日中華社電）山海關自事變以來、即向躍進之途邁進、日本外務省、於十二月二十日、將發表天津總領事館山海關分館升格爲領事館、並任命該部副領事爲首任領事、按山海關日本人口現在約有四千名云。

中華電影公司在寗召開會議

（南京二十四日中華社電）中華電影公司、自經行政院議決改隸宣傳部管轄後、旋奉行政院會議指定宣傳部及工商部、會同草擬調整方案、宣傳部主管機關人員、即着手與該公司負責當局、交換意見、磋商調整辦法、幾經折衝、諸方獲得深切諒解、要綱提會議決、當場決議通過、中華電影公司、（二十五日）在寗召集臨時股東大會、討論改組內部及一切進行事宜、此項該公司調整改組、實爲中日國交調整條約簽字後、中日合辦公司得有圓滿解決之嚆矢云。

國學書院考試閱卷已完畢 王委長特予嘉獎

（北京二十四日中華社電）國學書院第首屆考課甄錄試所有試卷、業經評閱委員會評閱完竣、經王院長核定、於十二月二十五日發榜、正取一百名、附取十名、第一名原奬五十元、王院長以該卷文字甚佳、特加奬二十元、第二名以次奬金遞加、至第五十一名以下各三元、共未取之一百四十六名、所大致不差、院長關念寒士、五十名特各給二元、九十四名各給三元、以示體恤、奬金等項、則定二十七日憑經名卷支領云。

華北農事試驗場計劃增產雜糧
在各分場設法改良研究

（北京二十五日中華社電）華北農事試驗場、爲華北農事改良之中樞機關、本年度曾傾注全力於棉花、小麥、煙草等之增產改良、最近因感雜糧類之增產、於華北食糧政策上、實具有重要性、故正計劃由明年度起着手擬具新計劃、從事雜糧之改良、雜糧原種圃之布置、及改良犂地試驗等、爲增產雜糧起見、計劃於北京本場、以至石門、軍糧城濟南、青島等分場、除實行選擇育成優良品種、改善耕種肥料、及防避病虫害等試驗研究外、并將於北京濟南設置原種圃、育成優良種子、并於軍糧城分場、實行對於農產物增產、有至大關係之土壤改良研究、此外向擬實施模範林之造成試驗、并預定本格進行增進小麥原種圃、創設水稻原種圃、及昌黎地方之菓樹改進事業云。

興亞進行曲發表會
新民中央總會盛大舉行

（北京二十五日中華社電）新民會中央總會、於今春所征選之興亞進行曲歌譜、早經製就、該會爲擴大宣傳、使一般民衆普遍歌誦起見、於二十四日下午七時、在京市長安戲院盛大舉行興亞進行曲發表大會、并由廣播協會、於二十四日下午七時五十分、至八時二十分中、繼放送大會實況、京市民衆、參加大會聆曲者達千餘人、開會後全體合唱卿雲歌、繼由宋介部長、致開會辭、柯政和次長報告製作興亞進行曲經過、旋由參加演奏各團體、分別演奏、并由中國青年舞踊協會、表演舞踊會後、映演電影、以助餘興、至九時餘始圓滿散會云。

北大數學主任馮祖荀氏逝世

（北京二十五日中華社電）國立北京大學理學院數學系主任馮祖荀氏、於二十二日上午九時在京寓因病逝世、二十四日接三、馮氏友好聞此噩耗、莫不深爲哀悼、按馮氏現年六十一歲浙江杭縣人、畢業日本東京帝國大學、在北京大學任教職垂三十餘年、畢生精研數學、頗多貢獻、堪稱中國數學界之泰斗、馮氏並無子女、身後甚爲蕭條、北京大學孫稻蘇祕書長、二十四日竟日在馮寓爲之料理善後云。

古城新月
雪羽著 許清繪 （二九一）

第二十八章 被生活驅下了深淵（1）

先到了水車胡同破廟裏拉開門看時、見劉醉生站在靠窓處、拿着粗線大針、縫他的一件破小褂、像個老太婆似的。月梅就笑着說：「劉先生您放下、讓我給您縫吧！」劉醉生搖頭說：「不用、不用！我隨便把他聯補上、不至露出肩膀來、就行啦！」說着一失神、針又脫了線掉在地下、劉醉生蹲下去找、可是那個針就像一直鑽進地縫裏、怎麼也找不着。幸虧月梅的眼睛尖、她一彎腰就拾了起來、笑着、認上針、拿起劉醉生那件破小褂、三針兩線就給縫好。劉醉生坐在牀上、說：「這眞豈有此理？我淨叫你跟着受罪！」月梅沒有言語。劉醉生又指着桌上說：「柏駿青又來了一封信、你看看。」月梅還是沒有言語她就站立着、低着眼皮、把這件小褂三四處的破綻全都縫好、隨後她把小褂往牀裏一扔、針連着一條線就插在牆上的破報紙上、又問說：「劉先生您的病見好了嗎？」劉醉生點頭說：「就算是好了、剛才雖還有點發燒作冷、可是好得多了、也許是一種心理作用、經大夫看過了一次、雖沒有按方子吃藥、可是身體的抵抗力自然加强、這麼就許好了。」月梅笑一笑、又說：「我希望您病好了之後、索性多休息幾天、過兩天、我來給您這屋子掃除一下、也別就這麼亂了。」劉醉生說：「不用你給我掃除、我會自已收拾、你對我這樣幫助、眞使我感動。病好了我一定要振作振作！」月梅聽了這話、似乎心裏一陣難受、笑一笑、把心裏的悲痛抑下去。劉醉生就把駿青來的那封信給她、說：「這是昨天晚間來的。」信是已經拆開了、月梅抽出信箋來一看、顏色就漸漸變了、原來上面寫着是：——

「……霞雪忽病、神經失常、須在此長期休養、故弟暫時不能離開。孤兒院之事謀到未久、恐又將放棄、弟深感世事艱難、人情隔閡、無謂之糾紛痛苦如沈枷重鎖、使人不能安心追求生活、進取事業。……月梅處弟尤關心、望兄時時照顧、因她雖顚強聰明、然究係一小女子、易爲社會所毀也……」

月梅驚訝着說：「怎麼、五小姐病啦？神經失常？昨天我還聽她的同學說她快回來了、我還給她寫了一封信！」劉醉生說：「祁小姐的病倒不要緊、她有錢在那裏總會請名醫治的、只是駿青、好容易才找了個小事、若要再扔下了、那將來可怎麼辦？我知道、駿青的自立心是很强的、他自己不能掙飯吃、無論祁麗雪給他多少錢、對他多麼好、他也是不能高興。」說着、欷歔地歎息。月梅也皺着眉、將那信箋慢慢收在信封裏。劉醉生忽然又說：「剛才徐秀貞來找你、我還沒起來。她說你要來了、就叫你找她去。我瞧那孩子可要學壞了、一個木匠的女兒還要穿洋服？」月梅聽了、心裏一動。就笑着說：「那洋服是我的、因爲我不穿了、她才借了去。那麼？劉先生、我去看看她去？」劉醉生點點頭說：「你去了跟她玩一玩就趕緊回去、粘花兒去吧！也不必很遠的到我這兒一天一趟、過幾天、我的病好了、再請你來幫我收拾屋子。」月梅點頭答應、就轉身走去。她出了廟門、穿着小胡同很快地往城牆去走、心裏很難受、想：「我要當女招待的事不能跟劉先生說、他跟柏先生雖都關心我、但他們却都把我看作小孩、那裏知道我雖是個小孩、可是肩膀上却担着大人的事呢！」少時走到了徐秀貞的門首、她進了門、就向裏叫說：「秀貞！秀貞！」才叫了兩聲、徐秀貞就穿着洋服從院裏跳出來、她一瞧見月梅就笑、她那鬢得很長的頭髮紮了兩個小辮、飄着兩條紅緞帶、她是顯得更小了。仲着她那帶着一隻手鐲的手、拉着月梅、往院裏就走。說：「張大爺正在家裏等着你哩！」月梅跟她往裏走、就見院中放着兩輛破洋車、統共不過十間房、大概住了足有八九家、每家的屋門前都放着破火爐、水缸子、破爛的東西、旁邊就是男子蹲在地下洗臉：婦人往橫七豎八的繩子上搭晒破衣裳：小孩在院中拉屎。

膠濟路大崅站悅昇煤鑛電機務練習員招考簡章

一、應考資格 凡意志高尚體格健全願爲本鑛服務年齡在十八歲以上二十五歲以下而具有下列資格之一者得應試驗
　一、公立或立案之高級中學理科畢業者
　二、公立或立案之高級職業機械科或電機科畢業者
　三、與上列學科畢業同等學力者
一、考試科目 一、口試 二、體格檢驗 三、筆試 第一試 國文、英文、數學（代數、幾何、三角、）物理 第二試 電磁學、機械學、應用力學、機械製圖、熱力學
一、考試地址 青島四方路三江小學內
一、考試日期 中華民國三十年一月四日筆試第一試五日筆試第二試六日口試及體格檢驗
一、報名地址 青島小港二路十號悅昇煤鑛招考辦事處
一、報名手續 由招考辦事處索取投考志願書塡訖後連同畢業證書及本人最近四吋半身像片一張報名費二元遞交招考辦事處並領應試證
一、錄取額數 八名
一、錄取後待遇 練習期間定爲一年月給津貼四十元期滿成績優良以電務員及機務員任用月薪六十元以上但成績不佳者則須延長其練習期間或變更其職務
一、電務練習實務範圍 凡本鑛之坑內坑外一切電氣或與電氣有關之技術及管理諸事宜皆屬練習實務範圍
一、機務練習實務範圍 凡本鑛機廠機車坑內坑外機械設備等之技術及管理諸事宜

廉價。批發。零售
濟南致敬公司
車頭牌洋灰
總經理 三菱公司
代理店 蛭子商事公司
青島山東路八九號
電話四九九〇號

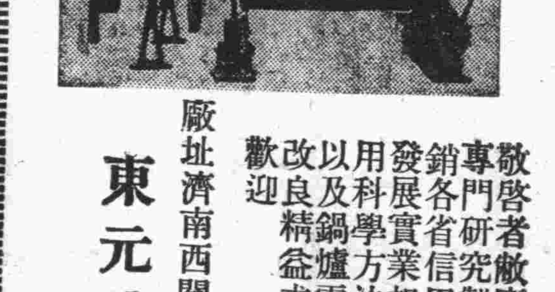

敬啓者敝廠開設濟南歷有年所專門研究製造各種織染機器行銷各省信用素著近以杜塞漏卮發展實業起見特聘專門技師應用科學方法製造各式織染機器以及鍋爐電泵水泵等無不倍加改良精益求精也如蒙賜顧無任歡迎
東元盛機器廠
廠址濟南西關銅元局後街廿四號
電話二一五五〇號

主要製品概目
發變電所用諸機械
鐵道車輛用諸機械
土木建築用諸機械
鑛山炭坑用諸機械
電氣諸機械
船舶用諸機械
化學工業用諸機械
通信用諸機械
家庭用諸機械
電線及電纜
鐵管接合管類
輥軸及轉轆機
可鍛鑄鐵、鑄鋼
特殊鋼、鍛鋼
資本 金參億五千八百萬圓
本店 東京市麴町區丸ノ內二丁目十二
上海出張所 上海黃浦灘路二四號（橫濱正金大樓） 電報略號：シヤン（イヒタチ） 電話：一〇九二二
營業所 大阪・神戶・姬路・金澤・吳 廣島・八幡・宇部・佐世保・名古屋 札幌・室蘭・函館・臺北・京城 平壤・天津・大連・新京・奉天 上海・北京・孟買
日立製作所

老篤眼藥

時論

日泰友好條約正式訂立

吾人昨述歐美遠東政策、東亞各國矛盾事件愈多、愈爲遠東政策中之佳題、近來泰越國境紛爭、至於空陸互擊、形勢極爲嚴重、亦遠東國際間矛盾之一、彼歐美資本帝國鑒於此次良好機會到來、自不肯輕易放過、從中添波助浪、以物資供泰依、期共戰爭擴大、彼再於灰燼中檢取便宜、倘泰國亦如重慶僞政權之無能、將自身之事悉付於歐美資本國家代爲解決、自甘退居被動地位、則泰國亦必與渝僞陷於同樣悲哀、豈知泰國雖非强大、尙不甘受人愚、一方向越國强硬交涉國境問題、二方與日本鄭重訂立友好條約、歐美帝國思依樣葫蘆、再從遠東方面製造一幅矛盾圖、竟至枉費心機、毫無成就、坐觀日泰友好條約成立、其內心懊喪可知矣。

據盤谷電訊、六月十二日簽字之日泰親善條約、手續完了、二十三日在盤谷總理官邸、由日本方面二見公使、泰國方面孫克拉穆首相兼外相、將批准書正式簽字、日泰傳統友好關係、至此乃得確立、約文重點乃兩國互相尊重領土主權、確認兩間存在之永久和平、及無窮友好關係、尤其第二條所載、「締約國關於發生共同利害問題、爲交換情報及協議、應互保友好的接觸」、條約之緊密重要可以概見、不得與普通條約等量齊觀也。

日泰友好條約成立、兩國本身獲益固無論矣、東亞新秩序建設壁壘又鞏固一層、遠東國際矛盾事項、亦減去許多、日本負建設新東亞之責、於此固然有力、泰國之英明果斷、亦令人可欽、吾人猶憶泰國爲保持其中立地位、曾於英法兩國簽訂互不侵犯條約、歐美資本國家希圖對泰國操縱、或亦由互不侵犯條約而來、彼歐美狡獪、正思利用泰國增重遠東矛盾、不料泰國雖曾與英訂不侵條約、並非賣身投靠者可比、歐美正思從中檢取便宜之際、泰國竟以自主精神、與日本訂立駕乎不侵條約十倍以上之日泰親善條約、在歐美人處之、殊覺冷水澆頭、大失所望、時至今日始知泰國之外交精神、有不屈之眞價値、且歐美欲利用泰國增重遠東糾紛、適爲泰國利用、泰與英法等國訂不侵條約、不過權爲自保、蓋泰國雖爲新興國家尙不足侵略他人、故不侵條約、爲泰國獨得便宜、今復與日本訂立親善條約、始見其眞意、泰國外交運用圓滑、不爲歐美資本國家所操縱、比之甘爲歐美遠東政策自效之重慶僞政權、自不可同年而語矣。

對遠東問題稍爲留心者即知泰與安南間糾紛內情極端複雜、同時有一定不移之理、即泰越糾紛依日本居間解決、則東亞一切矛盾自可解消、各得遂其正常發展機會、倘泰越糾紛介入歐美勢力操縱解決、則東亞國際間之矛盾、必益增重、又不僅泰越兩國本身之不幸也、今者日泰親善條約既已正式簽訂、則泰越間現存之矛盾關係、必依日本力量使其得合理解決、乃毫無疑義者、故當日泰訂立親善條約之際、泰越國境已漸次緩和是足改正東亞全面矛盾關係詎不重乎？

日海空軍活躍全華 事變以來收大戰果

渝僞首都重慶完全潰滅

日大本營海軍部已發表

【東京二十五日專電】據二公表、十四日日大本營海軍報道部、在華海軍部隊、事變以來與陸軍作戰協力下、擔任上陸作戰及華北揚子江、珠江之治安確保、一方海軍航空隊以確保制空權爲目標、毅然猛炸內地、自昭和十二年（民國二十六年）迄十五年（民國二十九年）與蔣軍空軍之損害、十二年五二六架、十三年七六五架、十四年一一五架、十五年二六二架、合計達一六七〇架、加其不確實擊落數目二五八架、又迄本年出動之空軍二萬八百餘架、投下爆彈、其八五〇〇〇噸、又對重慶周邊及轟炸內地、本年五月以來、極爲猛烈、六月以降出動達三八次之多、在重慶市內之僞行營、行政院、國民黨、國府等均被破壞、又軍用工場、發電所等亦被炸破焚燬、一掃首都之面目對重慶物心兩方面所與之打擊極爲偉大者也、而値十月十八日英國之對德再行開通緬甸公路、即不逸其機會、乃出動海航空部隊、轟炸高架橋梁惠通橋、遮斷其物資補給路、而舉赫赫戰果、使抗戰首都潰滅云。

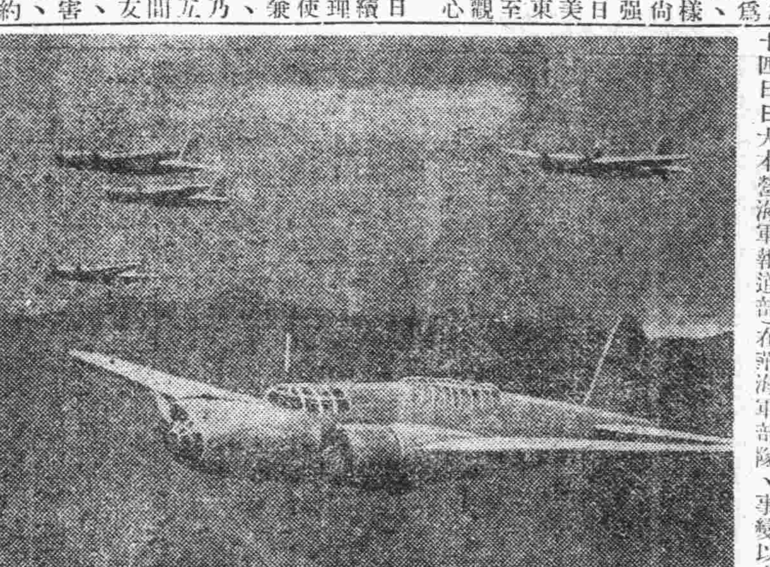

日海軍轟炸腹地之偉容

日海軍對華南沿岸 實施嚴重封鎖

渝僞物資補給路全封鎖

【上海二十五日專電】華南日海軍部隊、定於二十五日午前零時、將華南沿岸一帶嚴重封鎖、因此華南沿岸嚴重封鎖、致重慶由沿岸之物資補給路、已完全喪失、即據日方調査、重慶之物資補給路、僅爲西北緬甸華南沿岸之三方面、由西北路線者、因係高原雨季特長一年中有半年不能輸送、又由緬甸路綫之補給、自再開以來、用載重汽車一千輛担任物資之輸送、但一個月亦不過輸送七千噸、最近因日陸海航空部隊之猛爆、殆已瀕於途絕之事態、如斯聚積馬尼拉之抗戰物資、以重慶唯一華南門戶之廣州灣爲中心、直華南沿岸、以向內地輸送、依此次沿岸封鎖强化所與重慶之打擊甚大云。

越泰糾紛再呈緊張 兩軍展開砲擊

法公使一方仍奔走和平

（香港二十五日中華社電）據河內電稱、二十二日泰軍砲兵、對安南領內威琅東之飛行場、發射炮彈約六十枚、並對塔開克安南陣地、亦加炮擊、越軍爲報復起見、對泰軍砲兵陣地、亦加砲擊約百發、一方面對國境紛爭問題、繼續奔走、以圖和平解決之法公使、在盤谷亦屢

希望日德兩國 强固親善關係

德戈林空相通告日國民

【柏林二十五日專電】德國戈林空相、於二十五日之聖誕節、由中華社對日本國民致有如次之通告、日本及德國兩國、在歐洲及東亞已堅固握手、實不勝慶賀者、賭以死活而向生存確保邁進、也、余衷心希望兩國並入於强固親善關係云（圖係戈林空相）

民國二十九年國內外大事紀

三月

二十四日 △政聯會舉行第八次會議決議取消△國旗辦法△汪代主席核定三種△法首相列諸表明作戰決心。

二十五日 △中央政治會全體委員名單發表△渝僞聞汪政府成立上下極度狼狽△日議會決定延期詔書已發表△英機襲德領炸彈落於丹麥引起衝突。

二十六日 △汪主席談中政會組織內容△華北僞軍內部勃起和平氣運紛紛響應汪氏△日衆院各派創立議員聯盟協會△匈首相抵意與意外相要談。

二十七日 △中政會任命正副秘書長及專門委員等△南昌舉行陷落週年紀念大會△王委員長在北京接見記者團談各項問題△日滿新聞社飛機慶祝新政府直飛南京△意匈首相會談△玻璃維亞總統親衛隊叛變。

二十八日 △維新政府舉行二週紀念典禮△傅作義軍圖犯五原未逞△法新首相抵倫敦與英首相要談△西部戰線空軍活躍德機襲英軍港。

二十九日 △日對我新政府聲明案文決定奏上天皇△滬租界發生暗殺案三起△英法舉行戰時最高會議△英機與德機激戰。

三十日 △國府舉行成立典禮各首腦正式就職△汪氏發表重大宣言發表十大政綱△華北政務委員會舉行成立典禮△日中各地召開慶祝大會△日政府發表聲明闡明決意△臨時維新兩政府發表解散宣言△美總統言明歐洲和平希望。

三十一日 △中政會舉行首次會議△新民會規定以五色旗爲會旗△日米內首相廣播說明對新政府態度。

四月

一日 △國府正式開始辦公△渝僞形狼狽分向各國提出哀訴△周佛海表明新政府財政方針△日阿部駐華大使舉行親任式△日機襲陝省咸陽△桂南日軍佔領思樂△土允許英法艦通過他大尼里海峽。

二日 △行政院舉行首次會議決定各部人事△刺曾仲鳴兇手在港被處無期徒刑△英政府決定對各國船舶擴大檢查範圍。

三日 △海外華僑紛紛響應汪政權△英首相演說聲明無和平意△德機擊落多數英法飛機△英內閣改組設三大會議。

四日 △湯爾良聲明反駁美國務長官聲明△日機襲赤都西安△德機奇襲英軍港。

五日 △國府頒發命令組織委員會籌備施憲政△日阿部大使隨員團已決定△日全國舉行阿部大使壯行會△將使逆派員赴澤州調停國共糾紛△英召集駐外使節舉行重要會議。

六日 △中政會決議渝府對外法令無效通知各國△宋哲元在川明陵逝世△意政府聲明將承認我新政府△國府頒發停戰命令着各地軍隊停戰待命。

七日 △晉省日軍肅淸作戰完成發揮猛威△華北治安總署齊督辦出發檢閱治安軍△蘇聯對各黨員再實行大肅淸△英實行强化海上封鎖圖遮。

八日 △汪偕隨員一行飛抵北京△共黨以八項提案向渝僞提出將極狼狽△英法封鎖强化歐戰入新階段△英德連日展開激烈空戰。

九日 △國府命令渝僞治下公務員應速返南京待命△汪在北京視察各機關並發表重要談話△德軍突攻丹麥佔領丹首都△挪威對德布告宣戰△德機猛炸挪首都△英法於挪領海敷設水雷。

日芳澤特使 已抵巴達維亞

（巴達維亞二十五日中華社電）芳澤荷印特派使節、於二十三日午後九時、乘日昌丸到斯拉巴亞港、石澤總領事以下外務關係者、均蒞碼頭歡迎、即入奧蘭貢飯店、定二十四日午後乘同船由斯拉巴亞出帆二十八日晨到巴達維亞。

法哈瓦斯社 已奉令停辦

（布達佩斯二十五日中華社電）據由法國傳來報告、法國半機關性之哈瓦斯通信社、業奉維喜政府明令停辦、並將由政府組織機關通信社云。

本年聖誕節 英禁教堂打鐘

【斯德哥爾摩廿五日專電】今年聖誕節、因英國軍事當局、禁止各教堂打鐘、緣自德軍佔領沿海一帶後、英國政府布告、敵軍登英國本土時、英國之各教堂皆須打鐘云。

德各報一致著論 歡迎大島大使

認三國同盟前途益堅固

【柏林二十五日專電】二十四日德國各報、一致歡迎日本大島中將再任駐德大使、因大島中將任駐柏林武官及改任大使時、與德國領袖、有密切之交情、戈林元帥稱、大島中將再任駐德大使、表示近衞內閣對三國同盟之政治軍事經濟各分野、更得效果、無論柏林羅馬及東京所派之同盟國之代表、均爲極有才能之政治家、三國同盟、固爲世界新秩序之基礎、然尙需依賴各大使之努力云云。

【柏林二十五日專電】二十四日朝刊柏林各報、與德國政府發表簡單之通告同時、均揭有長文論說、並報告此次大島新駐德大使決定之消息、共爲日德意三國同盟成立先驅者之大島將軍、再任大使駐於柏林、倍極歡迎、各報皆於市面揭載各國大使更迭、向所罕見之論說、外交通信關此有大要如次之論述：先驅者之大島將軍、再任大使而抵任、此實無任慶賀者也、大島將軍、自以前即强調日本在歐洲應與德意協力、並向政府亦曾進言、此次日德意三國同盟成立、彼亦暗中盡力之一人、德國政府及國民、並非以大島大使爲舊知己而歡迎之者、乃對於彼新智識與人格由彼之責任心而歡迎之云云。

德海空軍益活躍 連日收大戰果

快速艦隊擊沉多數英船 曼却斯特遭猛轟炸

【柏林二十五日專電】德國高級軍部二十四日中午發表、德國快速艦隊、於二十三日駛至英國東方海岸、擊沉英國一萬噸之油船一艘、及六千噸之貨船一艘、當時有英國驅逐艦六艘、與我方之快速部隊作短時間之爭鬥後、全部艦隊皆平安返抵根據地、我國之一潛水艇、擊沉敵船二萬五千五百噸、二十三日飛機隊轟炸集中於蘇格蘭西北海岸之商船羣、有船隻四艘、亦受彈傷、因許多炸彈、皆落在其附近一帶也、偵察機隊、偵視許多車站、且以機槍掃射之、二十三日晚、强有力之空軍隊、攻擊曼恰斯特及倫敦、二處皆受重大損害、尤以曼恰斯特爲甚、在二十三日晚、數英國飛機投擲炸彈及燃燒彈於西南方之前線地區、但損害極微、僅二房屋被毀、二十二日晚之空戰、擊落英機二架、德機一架、未曾歸還云。

（柏林二十五日電）據二十四日午本社消息報稱、自前晚以至昨日德精銳轟炸機隊、再炸曼却斯特、搗毀大燃料庫及瓦斯工廠等、軍事設備甚多云。又本社消息、德長距離偵察機、在蘇格蘭北部發現大批英大型商船、在轟炸機協助之下、炸毀英船達七萬至七萬二千噸及一萬噸商船二艘、亦受重傷云。

北非意軍戰報

空軍極活躍擊沉英艦 英機損失相當之數字

（羅馬二十五日電）二十四日意航空部報稱、自北非英軍抗戰以來、在開始之十二日中、被擊落飛機達四十六架、或已被擊落者尚有二十二架、又意當局對於英國宣傳之相反消息絕對否認云。

（羅馬二十五日電）意軍部報稱、北非我軍襲擊汽車隊、頗有成功、我機一隊、擊落英海力根機二架、但在偵察飛行時、我機一架未返、又據軍報、海軍中尉斯來特、及飛行駕駛員格林保替中尉、曾目覩我魚雷機一架、擊沉英副巡洋艦一艘、又報在希臘前線敵數次攻擊被我逐回、受損甚巨、我軍在武裝偵察中蒐獲機關槍等軍器無數、及囚犯數人在東非蘇但前線敵部隊來襲、亦被擊退云。

開鑿鮮特羅連斯運河 美加將締協定

加代表將抵華盛頓

（華盛頓二十五日中華社電）關於連繫美國加拿大國境之鮮特羅連斯河、與五大湖之開鑿運河、並建設水力發電施設、羅斯福大總統、曾表明實現方針、美政府當局二十三日言明美國加拿大兩國政府、關於鮮特羅連斯運河、並水力發電施設、擬於新年速締結協定、而關此爲與美政府方面、商議協定、加拿大政府代表使節、定於一月早早到華盛頓。

日青木財政顧問 訪問首相要談

並報告我國財政狀況

（東京二十五日中華社電）阿部大使之財政顧問青木一男氏、於二十四日午後二時在首相官邸、對近衞首相以下各閣僚、關於中國一般財政事情、就中新中央政府之財政、新中央銀行之將來性、重慶財政之急變化情勢等、爲詳細之報、並與之懇談。（圖係青木顧問）

日與荷印銀行間 成立滙兌協定

日大藏省已發表內容

（東京二十四日中華社電）此次橫濱正金銀行與荷印加巴銀行間已成立滙兌協定、日大藏省於二十四日將其內容發表如次：

日荷印銀行間緊急協定要綱。

一、橫濱正金銀行於加巴銀行設定荷印貨賬目、加巴銀行、於橫濱正金銀行設定元貨賬目。

二、加巴銀行以元貨資金爲必要時、橫濱正金銀行何時亦可供給之、又橫濱正金銀行、以荷印貨資金爲必要時、加巴銀行何時亦可供給之。

三、本協定締結當時、加巴銀行保有之元貨資金及橫濱正金銀行保有之荷印貨資金、各承認歸入第一項之賬目、第一項、兩項賬目之殘額、得以互相抵消。

四、橫濱正金銀行之荷印貨賬目中、加巴銀行元貨賬目之殘額如超過一定額時、其超過金額何時亦可將其兌換美貨。

五、本協定自明年一月一日起、一個年有效、但依協定兩銀行之協議、以三個月之豫告得使之終了。

關於日荷印銀行間賬目之情報局總裁談　此次正銀行及加巴銀行間、以日荷印間滙兌交易之圓滑爲目的、成立協定、此無任欣快者也、深信本協定定於日本荷印兩國間之通商所貢獻有關係。

美國遠東政策 每條基於誤解

美傳教師過日談話

【長崎二十五日專電】美國人傳教師基卑克氏由重慶歸國途中、經上海於二十五日過長崎、該氏關於重慶最近狀況所談、大要如次、重慶因物資欠乏、日用品日益昂騰市內之建築物、因日空軍轟炸大部分大破、蔣介石依照繼續依存歐美態度、而在東洋之中國、除與日本協力以外、無他法也、即關於美國遠東政策、多基於誤解、其結果日美關係已告險惡、余返國後、將對政府及國民、有傳達日本眞意之決心、美國對美國以外東洋非干涉之時期云云

建設國防國家 開發重要資源

滿立地計劃要綱決定

（新京二十五日中華社電）滿洲國之綜合立地計劃、根據本年二月國務院所通過之綜合立地計劃、完成要綱、巳決定其方針、則由於其後內外情勢之變化、爲確立東亞共榮圈之需要、及日滿行經濟建設要綱之確立等事、至於必須變更其目標措置、華等之具體的內容、故滿政企巳決定本計劃主體、機關吞、處綜合相全部、劃案、實劃機構整備確立、適應方針之計劃、機構同時關於目標計劃、亦置重點於建設國防國家、必要之資源產業開發施設之設定、推行關稅圓滿重工業設置之調整、實施綱要、振興計劃、作成方案的基礎資料云云。

張萬年大夫

特備近代科學化各種電器治療

術選用中西名廠特效靈藥

經驗　憑十五年以上臨床經驗

對於初起久患屢治不愈頑固疑難之

花柳淋病確具把握負責根治

院設青島天橋西頭雲南路廣州路轉角電話二一七七四四

時間自上午八時至下午十時隨到隨診

本社開幕以來荷蒙各社員匡贊營業日趨發展良深感奮凡各種存放款及零存整付儲蓄存款等無不竭誠辦理爲便利社員存有倉庫兼辦小本放款輔助小本經營者并代理火險人壽保險業務今爲台東鎭各社員存放款特在台東鎭設立辦事駐在所本社辦事手續敏捷利息特別從優如蒙惠顧無任歡迎

保證責任青島金融合作社啓　社址肥城路十四號　電話二七七三九號

辦事駐在所　台東鎭商務會內

營業科目

辦理海陸轉運事業　倉庫營業、報關代辦　包裝部、運搬貨物等事實　總經理水火保險一切事宜　關於直接或運輸資金之墊付

國際運輸株式會社青島出張所

山東路一八三號　電話六五〇四號　六五〇〇號

荷扱所　北京路八三號　電話六二三八號

本社 大連　支店 營業所、日滿各主要地及膠濟、津浦、京漢、京包、北甯、各主要驛

總批發

陶磁器　各牌洋針　塘磁器　各種刷子　力士、花旗呱呱叫牙刷　麒麟送子鏡子

新髮卡子　化學製品　各種文具　各種口琴

其他　東洋　雜貨　各種

總經理　新村洋行　青島市場三路十四號　電話(二)五六八二號

神農王留・物理治療

患高血壓！頭痛之板肩　中風之症　頑固之便秘病　爲諸病所苦者！

欲求長命與健康　必須先以電氣治療！

完成電氣治療浴室之設備

青島紫外線電療院　青島陵縣路一八號　電話二、八五三三號

本報啓事

敬啓者本報爲閱者諸君謀便利起見頃開設代理部代售洋品雜貨物品高超價値低廉尙祈諸君惠臨賜顧是荷

紳士用皮鞋　一七、八元起碼

婦人用皮鞋　一三元起碼

中國鞋　一元六角五分

地刷子　一元四角五分

襪子以及其他物俱全

青島新民報館內　新民報代理部　山東路六號

獅牌油　專治　皮膚乾燥　粗糙皴裂　風口凍瘡　止血消毒　擦面潤髮永駐健美

防癆固精 NEOTONE 柳心補藥

地方新聞

中國青年同盟會決定 派代表訪日滿 將在濟開中日青年聯歡會

濟南通訊 中國青年同盟會、自事實上成立以來、方經兩月、內部負責人員、對於會務之推進、以大無畏之精神、奮往直前、其工作情形、一日千里、日前爲該會月例會期、計到會者有該會幹部人員及各機關學校之基本同志並各學校之代表黎明濟女子師範濟中、日專、市立各小、並有其他同志十數人、冒雨到場參加、實爲他會所不能及處、屆時首由該會新任幹事長（修正）組織之（名稱）邵中青報告開會意義、及前次赴地方開會之情形、繼由該會事業部任幹事郭洞氏、宣傳部責任幹事王實聊氏、新任之導師趙一川氏、分別解釋該會之使命及應行討論之議題、計議決事項、（一）青年引導方法、（決任該會考慮相當辦法、（二）共產黨之魔力、是甚麼？則衆意認爲應由該會決定一針對共黨之魔力而擬定把握青年民衆意識之方策、以謀把運動徹底之推進、（三）中日青年連絡交驩事項、則決定、一、於民國三十年一月上中旬內舉行濟南中日青年交驩座談會、以爲局部之具體的合作之初步、二、於民國三十年三四月間、以青年同盟會爲中心、選出中國青年代表日滿訪問團、而派往日滿兩國、謀三國青年層之活動互助之表面化、（四）關於現代青年應走之途徑、則亦如（一）項之決議任青年同盟會、考慮相當青年應走之途徑、（五）議決該會新行規定之正式綱領（六）通過該會開始徵求會員、關於加入方法可隨時至該會面詢、且各學校均有基本會員可爲介紹、又據該會幹事長談、該會一切應行舉辦之研究組及所有協會等項、均有詳細計劃、不日即可發表、目前開始徵集之會員暫不分組、俟徵求期滿後再行按照實際情形規定、大體初步舉辦者爲日文、速記、京劇、話劇、國樂各組、討論會於開會前、有市立北大槐樹小學校長趙鴻烈氏、及日專青年同志李樹桐君、均有極懇切極名貴意見之貢獻、於下午五時四十分分發入會志願書後、始行散會、情形極爲良好云。

山東省公署 整理全省度支 令各縣財政科長佐理

濟南通訊 山東省公署、對於本省庶政、承謀推展、所有財政、納入正軌、刻以各縣公署設科分職、各有專責、財政科長、佐理全縣度支、事務責任、尤爲重大、當此政治刷新、百廢待舉、財用匱乏、節約爲先、各縣財政科長、應如何努力奉公、負責經理、庶幾事無廢弛、財無浮濫、乃近查各縣財政科長、對於省稅之征解、縣款之收支、多有放棄職守、不負責任、以致度支手續、不循常軌、始則縣款日絀、繼則挪虧省稅、似此紊亂財政、縣知事固責有攸歸、不無賠補之虞、而財政科長、怠忽職責、亦屬咎無可辭、亟應嚴申誥誡、以資策勵、前日特訓令全省各縣知事、自此次通令後、各縣知事暨財政科長、須知正雜各稅、係省庫正供、照章應儘征儘解、不准存留挪用、地方縣款、亦須按照預算、儉節動支、不得涉浮濫、均經一再通飭、尤應切實奉行、各縣財政科長、職責所在、務須實心任事、負責佐理、其或縣知事對於各項章則、未盡熟悉財政科長尤應隨時匡助、俾使省稅縣款、征解收支、悉符定章、不得因循敷衍致滋貽誤、各縣知事務須遵照辦理、並轉飭財政科長一體凜遵云云。

京什剎海冰場 開幕典禮盛況 冰刀過處雪花四起

北京通訊 在冬季的時候、娛樂地方比較少一點、戶外運動打籃球踢足球、鍛練身體方面、固然是極好的遊戲、而尤以滑冰在戶外運動中最好、既可以施展技術、又可以遂心所欲、不受環境支配、不過滑冰的環境、也應當選擇、我覺得冰場、必須佔得一個幽靜的地帶、還得帶點郊外的景況、在場中滑冰的人、好像是不在城市喧鬧場所而溶和於大自然之懷抱裏、這樣的冰揚、才算完美、什剎海位於內城西北隅、夾堤楊柳風景絕佳、每屆夏日晚風送涼、荷香撲面、遊人絡繹不絕、秋冬冰凍、是乃凋零、熱鬧場所、瞬成清寂之地、京市體育界名流穆君成榮、有鑒於此、特於什剎海南隅、建設冰場、以供擅長滑冰仕女一顯奇技、連日積極籌備、刻已佈置就緒、適逢天氣驟寒、結尤盈尺、而什剎海冰場、適於此時開幕、利用他的自然環境、四望風景映以白雪、冰足令人心快神怡、第一日開幕典禮舉行時、遊人來者已逾千人、冰場至無隙地、各界來賓亦紛紛蒞止、一個寂靜之地、頓成熱鬧場所、憑窓外視潔白瑩晶的場上、幾無隙地、往來馳逐笑語雜沓、冰刀過處、雪花四起、冰上立時現出一道白痕、窄袖短裙翩翩飛舞、眞像穿花夾蝶一般一時歡呼四起、雖在嚴冬如在春風和煦之中據穆君談稱、設立冰場宗旨、純爲什剎海地址富有自然美景、棄置可惜、且冰天雪地中、各界仕女公餘之暇、無高尚娛樂、不足以調劑精神、而鍛練身體、故亟謀設立冰場、庶於冰期中凡長於此者得展其技不善滑冰者、亦可藉資練習、因地處幽靜無車馬喧嘩、一入冰場令人悠然有山林之趣、至於冰場盈虛、則未嘗計及、故第一日及第二日皆任人入觀、不收門票、將來尚擬開一競技大會、俾各界仕女得一顯身手云

津英法租界 慶祝聖誕

天津通訊 舉世騰歡每年一度的光榮聖誕日又復臨到人間、目前整個世界雖然充滿了濃重火藥氣息、畢竟阻擋不了一般人們對於聖誕日的狂歡祝賀及熱望平安、幾天來巍峨壯麗教堂都別具一番絢　高貴美的好氣氛、一般人們都是充滿了平安與愉快的心情來渡過這盛大賀日。教皇曾有論示給全世界、往年聖誕都是在十二月二十四日子夜開夜開始鄭重祭禮、本年烽火四起、在戰爭地域皆於二十四日子夜舉行盛大慶祝聖誕祭禮提前於十時舉行、津市各大教堂如西開、望海樓、紫竹林、意國醫院、工商學院仍循以往規定、慶祝瞻禮、各教堂之內部設置極盡華麗燦爛之能事、經歌盈耳、嚴肅叩拜、人世榮福、生活意味盡在默默中尋求解答、一般中外人們除却聯袂參加盛大祭禮外、並分別集衆狂歡達旦、當日情景實有家家絃管戶戶笙歌之盛。街頭以租界區最爲顯明、英法中街各大商店、紛紛視爲噱頭、陳列櫃之聖誕老人及一般所售貨色之陳設、棉絮團團有如雪花、點綴其中、別具情緻、至於懸採插樹尤足增進人們狂熱情緒。

魯省署強化 家畜防疫 各縣需要血清 防疫會可援助

濟南通訊 山東省公署以准實業總署咨開、案准內務總署函開、據此次派往滿洲、參加第十二次東亞家畜防疫會議、科長張悍庵呈稱、查此次會議、國民政府提有二案、一、「對於中華民國家畜衛生、防疫機構之完成上、賜以援助、」二、「在國民政府製造血清機關成立以前、關於家畜防疫上應用之血清類、賜以援助、」以上兩案、均經此次會議通過、將來華北各地、遇有設置家畜衛生防疫機構、或需要家畜防疫、應用血清、即可援案向該會接洽、請其援助等因、准此、相應咨請查照辦理等語、聞省署准此、前日特訓令所屬各道市縣公署及龍口威海兩特區、並畜產管理局等機關、一體知照云云

安邱縣辦理年終 救濟難民運動 二十日起開始募捐 令飭各區同時舉行

安邱通訊 安邱縣徐知事、以冬令已屆、氣候漸冷、街頭難民、飢寒交迫、實屬可憫、爲謀發揚東方道德之互相扶助共存共榮精神、救濟難民起見、特於日前召開年終救濟難民、運動籌備會、召集各機關、各團體、各學校等參加、並函請縣新民總會出席、遵照省頒救濟要領、討論進行辦法、當經縝密研究結果、定自民國二十九年十二月二十日起、至三十年一月十日止、由男女青年團員三十二名、婦女會會員八名、各校學生（每校八名）等、每日於街頭募捐、由警察所派員保護、各街長隅長協助進行、並分飭各區、同時異地舉行、以期普遍、實施救濟期間、定自民國三十年一月十五日起、至同月二十日止、施放物品爲小米、高粱、穀子等、聞現正由縣宣傳班廣事宣傳、喚起全縣人民、一致協力、衆擎易學、衆志成城、預料救濟難民運動、當能收圓滿之結果也。

京美術學院 即將開學

北京通訊 東亞美術協會、以發揚東亞美術文化、造就優秀美術人材起見、特覓妥地安門油漆作二十八號爲院址、設立研究院、以該會會員橫英兒王之江曾一櫓櫻井光等、中日畫家、爲教授、科目計有木炭畫、水彩畫、油畫、雕刻、美術、理論、藝術等、研究費每月每名三元、現開始報名、至來年一月一日即行截止、十四日在該院正式開學授課云。

「寫眞說明」北京市中南海公園冰場開幕情形已誌本報 上下寫眞係該冰場角逐羣衆及舞姿

刼後之南京中山路 漸復舊有狀態 被燬房屋多數重新修建

南京通訊 南京城內的柏油馬路、在從前是沒有的、清代光緒年間張之洞做兩江總督時、由儀鳳門至總督衙門、築了一條彈石路面的街道、此後就逐漸的改進、追蹤時代而前進。北伐成功後、南京定爲國都、民國十六年間中央決定拓寬馬路、同時也就着手計劃改築柏油路。民國十七年的冬季、始進行築路的工程、當時雖有一部份士紳、因拆屋關係出而反對、可是勢在必行的拓寬、終於排除萬難之下實現了、經過七個月的工程、至十八年的五月裏全部竣工、其中以中山路工程最大、建築方面也最攷究、尤以中山東路、兩旁還植着法國梧桐。不幸事變發生後、在「焦土政策」之下、這條規模粗具的中山路、也不能例外、因此沿途許多偉大建築、付之一炬、最可惜的是中山北路與鐵道部宮殿式房屋建築時、曾聘專家設計、幾十間寬一排西式大樓、現在祇存斷垣殘壁的軀殼。

由鼓樓向南被燬房屋雖也不少、但多數已重新建築、國府路至新街口一段、因爲是商業的中心點、格外顯得熱鬧、五層大廈的國貨銀行、高聳雲表、屋頂上飄着兩面青天白日滿地紅的國旗、大門上掛着宣傳部和國際宣傳局的牌子、這是國民政府一切宣傳工作的最高指導機關、新街口中山東路口、交通銀行的大廈、已經掛上中央儲備銀行籌備委員會的木牌、新近內部已修葺工竣、現已定明年一月六日正式開幕、中山東路的東段路面、是未受破壞、但中山橋是形將頹塌的樣子、現市政府工務局、已派工修建、同時全路的損壞處、已分段修築、預計在一二年之後、這條稱爲首都標準馬路的中山路、也可以恢復舊有的狀態、原來的商市、雖然恢復較遲、但正等待着國人的投資復興。

橫濱正金銀行青島分行

本行創立歷有五十餘載
收起另有積存金一億
丸之內名古屋大阪
林亞力山大府紐約
尼孟買喀爾喀達
馬尼剌香港廣東
濱等處其餘通商碼頭
各定期活期各種存款
路一號本行面洽可也

資本股實三千九百六十五萬圓
神戶門司長崎
舊金山亞西特爾維
上海漢口天津巴塔北京
亦均有安實代理之家
並抵押貼現各種放款等一切銀行業務

橫濱社會各界實許日本資本金壹億圓
總行設在日本橫濱
分行 倫敦巴黎新嘉坡漢堡東京
內羅佳蘭新京金山完全
大連奉天匯兌
匯票電匯
請只隨意 顧賜 至館 恣陶

電話 二三七〇 二九九〇 三六四六 三一一四 三五八二 號
支店長 副支配人 輸出入係 輸入係 撥付割引係 二一三九 二一六四 三一四七 三六四四 二八四五 號
送金係 預金係 出納係 公衆用

鳴謝國醫張百效先生

內子年二十有五、體質素弱、於五年前、突患痰喘、日益加重、每當喘之際、呼吸停滯、坐臥不寧、其爲病纏繞之苦、幾令無法形容、雖經中西醫士、百方調治、奈藥不投緣、卒無效果、本年七月間、經友人介紹名醫張百效先生診治、服藥三十六劑、豁然全愈、健康恢復如昔、足證先生醫學淵博、對於治療喘病、確有萬分把握、而內子舊疾、根除以後、深感先生再生之德、鄙人家室久病之不幸、先生之所賜也、感激之餘、無以爲報、謹藉報端、用銘謝忱、並敬告患此疾者、務亟求於先生、定獲妙手回春之效。

先生診例 門診二元上午十時起至二時止 出診五元下午三時起至六時止

寓所市公署旁觀海一路十二號

堂邑路五號電話局李國特 敬

戰火錄

……納爾維克戰事

斯考伯述　楊潤生記

當我踏進了飯廳時、已有些同伴們預先入座了、白衣的伙夫匆忙地端着熱氣騰騰的菜湯和烤肉、送來送去。

忽然一陣奇怪的聲音送進大家的耳鼓、原來緊急號令又傳了下來。

「燈火管制、高射砲兵預備！」

大家不由得紛紛離座、鴉雀無聲地急忙忙離開了飯廳。

當我跑到了甲板上、助手把砲座預備停當。艦在綢密的掩蓋燈光下、同上的燈光已經全部熄滅、一片漆黑、連鄰艦上面的燈火也同時管制。這時望見天空中本艦和鄰艦的探照燈光交織着亂射。東南方海岸、同時也發出一大片白光、那是本國軍、在挪威陸地所設的高射砲陣地、他們有十六座巨型高射砲、有極强固的保禦力、足以保禦本港、敵機雖來空襲、大約是無妨的。

敵機尚未暴露姿影、但卻傳來了一陣徵徵地發動機聲、明白的告述了我們敵機已來臨了。

「發砲」命令傳下來了。

敵機羣至少四千米的高空以上、一架敵機急降下到一千米左右、我從砲鏡裏很清楚的辨察。助手和我移動砲座、向敵機發砲猛射。

本艦有八座高射砲同時發射、遠遠傳來了重大的回聲、那不是回聲、那是陸上我軍的高射砲陣地、向敵機所集中的猛烈砲火。

一顆流星從天上直滾下來、在距本艦南方數百米的地方爆開、閃一閃、一片耀眼的‖光、照得附近通明。繼續有幾顆同樣的照明彈落在海面。

一陣尖銳悽慘難聽的聲調、好似負了重創的野獸的吼聲、由高而下。望見天空落下一團紅火、尾部冒着濃烟、直衝本艦而來、一千米、八百米、五百米、急降下。我把臉離開了砲鏡、睜大了兩隻眼向牠瞪着。

漸漸那怪物距離地面近了、發出劈拍的爆炸聲音、像一隻火箭般直落下來、落在距離本艦不遠的東南的海岸上、發出熊熊的地火光、猛烈地燃燒起來。

半小時後、戰爭停止了。本艦的飯廳中又聚集許多的同伴們、香噴噴、熱騰騰的烤肉、麵包、美湯、終於送進每個人的飢腸中。席間、胖子大尉林更斯又高談闊論的說：「你們看、我們的陸軍又俘獲一個英國飛行員了。他們的轟炸機被我們擊落下一架、他們的飛機雖多、不過像兒童夜晚所放起的紙燈、是些玩具罷了。諸位！乾杯吧；最終的勝利是屬於德國的！」

艦上沒有酒、大家把面前盛着熱水的杯子同時舉起來、預祝本國的勝利。（完）

四圍的昏暗

孟宇

才過午、爲什麼就這樣昏暗呢、我四圍沒有一點光明；一個人、一件器俱、我只能看到模糊的輪廓。這昏暗是這麼窒悶呀、我懷疑住在墳墓里的人、他們是怎麼度着這究長的窒悶的月日呢？

伸一下懶腰、到門外望望天、天也陰沉沉的、沒有一點光明。

「要變天了。」

「怕要下雪哩。」

有人在解釋了大所以昏暗的原因。

重回到屋里、我來咀嚼這昏暗的探味。

「孟！」熟悉的聲音、我立起來、是符蘭絲跳進來；「事情完了嗎？」

「幹麼？」

「抖風！」

「怎麼？」

「MOTORCYCLE拿出來了。」他那麼欣悅的笑着、他是多麼興奮呢。

「永遠……？」

「不、晚間仍要被鎖起來。」聳一聳肩。

「到那去？現在。」

「到你喜歡去的地方吧！」他又那麼擠一下眼睛。

這樂天的友人使我忘掉了昏暗、我隨他出來了。

符蘭絲先弄開車機、他坐穩了、機聲在突突的期待着。我跨上後面的座子、一隻手扶了符蘭絲的肩；「OK」！於是這一對忘記了季候的大孩子馳騁在陰森的寒風里了。

不讓任何車輛馳騁在我們的前方、只是那麼突突的追越着、而每越過一輛車時、我們又同時舉一下手、表示致歉、但、我們臉上卻劃着勝利的輕笑。

車到太平村符蘭絲高亢的語聲擾進突突的車聲中：「孟、你看到那地了麼？」

是一片荒涼的空地、空洞洞的；「什麼」？

「那空地曾植過高粱哩。」

我把一個食指戳了他的腰肢、他擺動着、車身也擺動着：「你別動手、小心是兩條人命。」

到太平村的海岸、濛濛的落着細雨了。車的速度招來的雨滴、我的眼鏡被模糊了。

「我要拭眼鏡、你揀平坦的路走。」

突、突、突、車慢慢的轉進湛山寺前的大道了。路旁的林叢、枝椏都淒淒的戰慄着寒風。然而松枝卻是蔚然的。

「到這時候才知道松樹的偉大」。

「可是、它曾被埋沒過許久。」

「也是沒有法子的事。」

「歲寒然後知松柏之後凋也。」已不勝其感慨了。

仍是濛濛的細雨、我想起春天、草木葱蘢的春晨、也是走着這路、記得我曾告訴友人：「踏着這路的正中、便不至被露水沾污了鞋襪。」

而今、我不是在路的正中嗎、爲什麼雨水卻沾污了我的衣衫。

「符蘭絲、可以更加速度嗎？」

「當然可以。你也想飛嗎？」

「可能嗎？」

「當然可能。」

於是他把（MOTORCYCLE）向左右飄起來、速度是那麼快、路是崎嶇的、耳畔吼着風聲、細雨濛濛的像白雲、眞的、我們像飛在雲端了。

「爲什麼這里的路儘這麼崎嶇呢？」

「在這里是尋不到平坦的路的。」

歸來去章

火野

（一）

羊自古城來、在車站和我見晤了。

我往車站去並非是等候羊、而是買報看、各路角、我未看見羊、是賣報人看見羊的、（這年青人熟悉我這一羣、）拍拍我的肩、低聲說：

——×先生、你看、是誰回來了？

我仰起正在讀着報道的眼、才看出是羊、臉皮蒼白而又削瘦、向着我這邊走來、走路仍左右搖擺身子。

羊早告訴我了說冬冷的時候要回至這里的家往些日子、何故要這樣作呢？羊不是戀家的人、我猜測不出這謎樣的歸來。

如今、二人見晤了、但全無語、苦笑一下便並肩走去、拐去一個路角；又走幾步、在一家商店門外停佇了腳了、我是居留在這商店里背面一間屋的。

羊隨着我走入這間屋子、屋子已有了燈光、我伸手拉出一把椅子、羊便坐下了、而我又向着面坐下。

——近月你怎樣生活的。

——仍生活在冷而空虛里。

這樣的回答、我倒沒有什麼可說了。

於是、我又詢問着在古城的舊日友人、我繫念友人的蹤跡已許久時候。

——島呢？

——正在寫作忙。

遠去古城的友人、我是如何忘記不去呵！我想聽取些新鮮的消息、全正在作着什麼？但是、這一夜相見、我預知將聽取不着活潑的花菓。

羊又扯出另些話題、緩緩地談着話。

去了、羊去了、是回自己的家去、我留不住、推做街門、送羊回去睡覺。

街上是一片陰黯、路燈放出黃色光芒。

（二）

羊搖擺着身子、走入我這間屋。

約我出行、二人走在街上、看着行路人、看着穿羔羊皮大衣的女孩子、看着小市民、但彼此無語、我心里正計算自己的生活及友人的生活、未知羊在想些什麼？

穿去幾條街、天色昏黃了。

羊走進一座日本商店、賣二盒底片、我隨着走入、又隨着走出。

在一十字路口、羊和我分手。

羊彷彿是受着或樣的苦惱。

（三）

羊搖擺着身子、又走入我這間屋。是向我告別的。

我臥在床上正要午睡、這一下、只可放棄、倚着枕、我留心看羊的眼睛像是失眠的樣子、我思索着在昨夜羊作什麼了呢？

羊自己伸手拉出那一把椅子、向我不息的說着：

——明病倒了、臥在家里、給我一封信。

——明常失眠至未明、有一次哭了許久、在另一封信里、這女孩子告訴了我。

和明的結交我 知悉的 十分少。

我無法插入一句話、羊

——唔！

捱去許久、羊掏出一封無封皮的信、交給我、令我看看且令我收存、這封信是在古城的中夜寫出的、大約是表白了自己的心思、並想聽明的自訴。

——這奇異的女孩子、永是那麼捉摸不定！

羊撇下這句話便走了、我在床上計算着車行的時候。

紫瓔絡

張漢卿先生作

稿約

一、本版歡迎千字左右之小品、散文、隨筆及小說、非特約過長者不錄。

一、惠稿切勿用鉛筆寫、橫寫、由左往右寫、兩面寫、及寄來未完的稿子。

一、每篇稿未須詳明姓名住址及義章印蓋須與署名用同。

一、來稿無論刊登與否、概不退還、請勿附寄郵票。

一、來稿請貼足郵票、資不收欠。

舊憾

倉庚

「很好！很好！你將來能有個出息、」當他問小三的歲數。接着無所不談、越談越入港、甚至於平康里、轉運公司、都涉及了。小三很高興臉上光芒四射、心目中的奢望就要立刻實現、全使老頭子的法氣了他很聰明、留着一些話不說、直等最後提出來、頭老子會更喜歡他、會驚訝、知道他原來不是外人。那如同薛平貴寒窰前向王三姐道出自己的姓名時一樣。

「聽你的口音、咱們是同縣」。田老頭子滿面笑容的說。

小三聳聳肩、眉毛亂動、似乎要跳開眼框在腦門上飛舞。

「不光是同縣」。

「哈咱還是一村？」

「可不是？」

老頭子着實驚訝、含着烟嘴、眼直直地看他、笑容可掬、更令人感覺親切。

「你姓甚麼？」

「我姓張啊！大爺、你不認識我了罷。」

他提起姓張、老頭子的心口突然像有一隻棒子頂住。眼球轉了那麼兩轉。

「張鳳五是你的甚麼人？」

這該是叫這老傢伙大大驚喜的時候了。他毫不躊躇、快活而大聲地說道：

「那是俺爹呀！」

他想老頭子若不喜得跳起來纔怪！小三的爹原來與他是從小的好朋友。小三的眼光不離開田老頭子的臉、期待和他的眼光相碰。

糟羔！老頭子臉上、立刻陰雲四布。耳目口鼻開始往顏面中心點集中、皺紋越發多而深。他點着頭、冷冷道：

「噢、那是你爹。你離開家有四五年罷？」

「是」、小三知道事情不妙、然而摸不着根由。他計無所出、手不停搓着褲腿。

梯子噔噔發出沈重的皮靴聲。小三快過去開門、身材很高穿制服的船主走進來、他向他田老頭子（微微鞠躬問道：）

「老先生、不暈船？」

「不！不！很好」。

小三趁他們說話、溜出去。他再沒得着和田老頭子談話的機會。

船抵青島、他很殷勤待候田老頭子上汽車。經理也坐在車上。但老頭子始終沒看他一眼。

就在當天、他被開除。

他痛哭一場捲起被子離開船。他始終在五里霧中、不明白是怎麼回事、全船的夥計都納悶、都猜是他侍候不周到、或者說話不留神。他發誓沒有。

但他怎麼會知道、他的父親曾因爲田老子三年前借自己的驢用把打壞了眼、和他吵過架。（完）

戀歌

英　莎士比亞作　吉士譯

原名：A.SHAKES PEARIAN SONNET FOOHIS LOVE

我可以將妳比着夏日的明媚嗎？

妳比它更美貌而媚嫵：

粗殘的五月的風摧毀了嬌嫩的芽、

而夏日的時光也嫌太短促：

×　×　×

有時太陽炙燃着烈焰、

有時烏雲使天陰翳：

留個晴朗的天氣都易消散。

突然、或由於大自然的轉變就被奪去了美麗。

×　×　×

然而、你永恆的夏日終不會衰褪、

妳——不會稍失的綺麗。

雖死神也不能誇張你是在它權限之內。

當她生長在這不朽的詩里、

×　×　×

當人類尚能看視；喘息、

這幾行詩終是生存而予妳呼吸。

十二、十六日重改譯稿。

因原文爲韻詩、而譯者又覺譯爲韻詩更佳、是故詩中頗多勉强處、望讀者指正之爲幸。——譯者

代郵

尹大兄：

今晚七時趨府拜訪。

歌帆

啓事

十一月份「新聲」及「週刊」兩版稿費現已結算清楚、賜稿諸君、請於本月二十五日至二十七日、每日上午十時至下午五時攜帶賜稿時所蓋印鑑、親到本社會計課領取、外埠由郵遞寄、如刊登大名有所錯誤時、尚希立即來函聲明。玆將賜稿諸君芳名錄次：

本市：

莞、悖子、毅馬、芒茭、萍渡、鷟宇、孫韜、景波、尹大、唐堯、寶芝、沢丙、喜子、鏡言、漢士、孟宇、胡然、李健、中原、伊人、家保、鷺紋、呂蘊玉、寒蟬、郭鴻先、醜漢、許仁、樂平、春光、狂宙、飛魚、本立、文忠、秋虹、孤舟、牛世良、周振華、宏涯、西風、繼光、常人、荔。

外埠：

騷人、舟木、于鳳、火野、楚眉、汝芳、呂毛、椰子、廢丁。

張萬年大夫

確負責具把根治握　花柳淋病　初起不治久患愈

特備近代科學化各種電器醫械　採取世界最新技術　選用歐美名廠特効靈藥　憑十五年以上臨床經驗　爲各級社會解除切膚痛苦　並專治一般屢治不愈疑難之症　絕對負責　確保斷根

花柳病一般症狀及療法

花柳病者須注意的變化

如何方能治愈頑固各症

總批發

國產淋敵丸　每盒兩元五角

犀黃清毒丸

補腎黑牛丸

魚便消回丸　定價每盒兩元

各大藥房均有代售

花柳淋病　魚口便毒　下疳橫痃　痂氣偏墜　張萬年大夫啓

一盒除根　確具把握

一掃光藥膏　六〇六藥膏　一掃光藥水　全治水

主治乾溼膿疥頑癬顏瘡一切皮膚搔搓　患處立效

全治膏　主治風寒麻木四肢筋骨疼痛痂氣偏墜跌打損傷貼患處立刻見效

診所　青島大鮑島西頭雲南路八十七號電話二七七四四　濟南…年會西三九號電話二八一二七　時間自上午八時至下午十時星期無常隨到隨診

利比兒

リーベル

五淋白濁　一盒斷根

爲使淋病及早平癒　非速殺滅潛伏在尿道內而源源繁殖的淋菌、驅逐於體外不可。

日常世上盛用的「注入・挿入・洗滌」等局部療法、因須嚴重繁複的手續、故一般人妄自使用極屬危險、且此種療法、乃祇以前部尿道治療爲目標、所以究竟難收美滿効果。

惟有「特製利比兒」一經內服、即爲腸粘膜所吸收、而於服後四五小時尿色變藍、即被排泄體外、且此時早覺得異常舒適、此乃本品顯特的殺菌・消炎・利尿・鎭痛的顯著强大作用、已經確實奏効的鐵證、而爲他品所望塵莫及的卓絕優點。

●各埠大藥房均有出售

總經理　實屋大藥房　青島膠州路山東路角

總發行處　竹村製劑所　大阪市南久太郎町二

政府註冊謹防假冒

品質優良　式樣新穎

永遠保用免費修理

今日大贈送　變色鉛筆一千枝

一九四〇年最新出品今天開始發售

新型派拉蒙注墨金筆

本品係本廠最新發明構造新奇美麗摩登堅固耐用筆尖用14K眞金磨練成功書寫流利經久耐用確爲新時代

筆中之王

每枝特價收十二元　加送變色鉛筆一枝

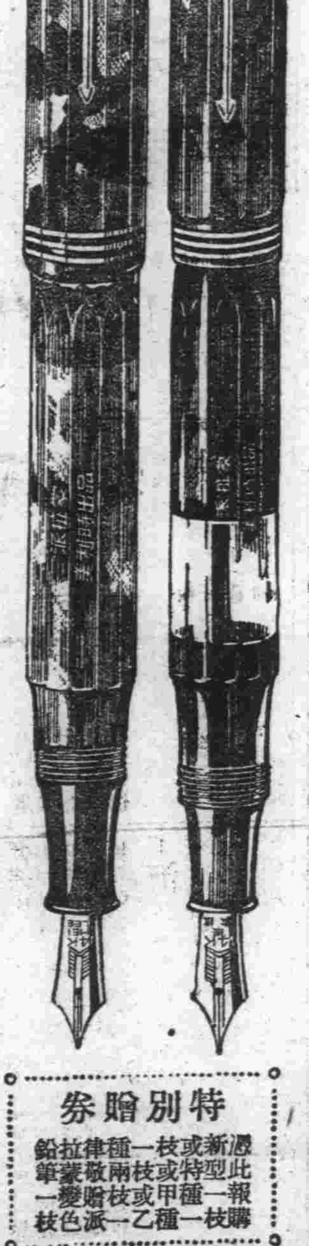

新型派拉蒙金筆每枝十二元。乙種派拉蒙金筆每枝三元

特種派拉蒙金筆每枝七元。派拉蒙變色鉛筆每枝二元五

甲種派拉蒙金筆每枝五元。派拉蒙上等墨水每瓶八角

青島　北京路中華樓內　美利時分行　獨家發行

特別贈券

憑此報購新型一枝或特種兩枝或甲種一枝或乙種一枝敬贈派拉蒙變色鉛筆一枝

變色鉛筆每枝二元五角加贈鉛筆一係

科學　第四十期

本刊每逢星期五發刊、歡迎關於科學的一切論文、實驗、小品史傳、雜著、及新聞的介紹。每篇字數不得過長、附有圖解須用白紙黑字、來稿逕寄本刊。

反花柳病鬥爭

青叟

一、言論機關的偉績

四年前、紐約「讀者融會」（REABER'S DIGG-EST）雜誌、發起反梅毒的運動、指出來梅毒的驚人死亡率和殘廢率。六月之後、醫學界首腦和衛生官吏會議於華盛頓、討論防止梅毒的步驟。

據各代表的研究、美國每年染梅毒者、約五十萬人；因毒氣攻心而死者、四萬人；為梅毒性瘋狂者所費的錢、三千一百萬美金；因此、他們想以充分的財力和一貫的計劃、在三十年內、消滅全國、梅毒。

二、全國花柳病管制法案

「梅毒會議」之後、政府、私立醫院和公民、結成了反梅毒的三角陣容。但這種工作是需要錢的；國會乃在一九三八年五月通過了「全國花柳病管制法案」規定中央對各省的補助費——第一年三萬元、第二年五萬元、第三年七百萬元、以後如有必要、照數補助。

但一九三九年各省所撥的款項、竟達七百萬元、比法律上所要求的、多出一倍。四十八省中有三十二省設置負責花柳病的機關；發現了累千的新病例、並施以十八個月的標準治療。

三、新成效

免費減費的治療所、四年前只有八百處、到去年超出了二千五百。去年就診者二十五萬人——比前年多百分之六十七、十萬零三千人由公立治療所、病癒或病勢中止而出院。由私立醫院領得健康證出院者、至少有十萬人。由官方供給藥品者、計四十三省；醫生和患者、均得免費用藥。

中央政府對省政府、出借巡迴治療車：每車由大夫及護士各一人負責、巡迴於指定地區、每週一次。巡迴治療的成效、在南部的某黑人區、最為顯著。十年前該地居民染梅毒者、百分之三十八；到去年、落到百分之十八。

四、「驗血」及「婚前驗血」

全國的良好化驗所、計一千二百八十三處、去年驗血者達五百六十萬人。工商界對染毒僱員的態度、也改變了。去年工商人驗血者、約一百萬人；若干商店督促僱員治療花柳病。

有二十省通過了「婚前驗血治案」。十四省強迫孕婦驗血、保護胎兒。由此、先天性的梅毒和梅毒性神經癱瘓、都逐漸減少了。

五、社會的澄清

若能教育青年、潔身自愛、為本身為民族、預防梅毒和淋病、則今後人力上和財力上的節省是極大的。只有姿情縱慾、自暴自棄的人、才會淪為「敗血兒」「播毒犯」、所以強制的治療是必要的。

有些惡人、以「販賣人口」「盜拐女性」為職業；並不顧社會福利的。也有些浪子狂徒、明知自己有花柳病、卻設法姦污弱小愚昧的姑娘；他們是罪無可恕的。此外：鄉村的患者和淫窟的患者、都需要嚴格的注意。

只有善良的行政者和公正的司法機關、才能使社會澄清的。

六、醫學上的進步

紐約有三位大夫、新創了靜脈連續注射法、療治早期梅毒、他們以精密的手術、由靜脈一滴一滴的注入砒藥、每日十小時、連續五日。其結果等於十八個月的標準治療、這種方法能在短期中消盡毒菌、使病人愈後不能傳染他人。此外、熱療法的改進、已經能防止梅毒性的腦病或神經病了。

對於最流行的淋病、也有了新的化學處方、最好的是蕯伍環（C_6H_6N）的硫化劑。施以優秀的治療法、大多數的淋病、可在一星期內治好。

七、前途

把頭腦、精力和金錢、用於人類的福祉、乃是人的本分。而個人與社會與政治的合作、乃是必要的。由於反花柳病的設施、啟示出人類的智慧和政治上的急務；這真是值得我們「一想再想」的。

你知道嗎？

這是最近知道的：——

煑帶有綠葉之蔬菜時、若加少許之重曹、則對脚氣病有特効之維他命B1即全完破壞不存。

○在德國什麼東西都是代用品、而最近又有以馬鈴薯之蕈與葉為原料之照像紙、由某製紙公司製造出售矣。

○鬱金香之世界的產地是荷蘭比利時地方。由此地方最近貯送紐約市一百萬餘株、這許多花已栽到亨利、哈德孫、巴克維（HENRY, HMDSON PARKMY）、（美化街路）路之兩傍、所謂美化街路是用草花與綠菌美化之街路之稱。

○西歷一九〇四年（清德宗三十年）美國之一毛脫車會將自紐約至克乃克治卡特州之握塔白里之間九十三英里之路程平均時速十三英里跑了、當時頗為世人驚奇。

○美國頃發明一種僅用五小時之時間即能建設之空襲避難用之小房屋。

○交通機關之發達、蓋無甚於今日。而吾人尤應銘記者、即此貢獻於世界運輸文化之中、有三萬頭之可愛之駱駝在內一節也。

○小孩生後僅一年其體重、即倍於生時三倍。

不銹鋼之改良

張生

特殊鋼之一、有鐵與鉻（鐵）之合金、名為不銹鋼或東鄉鋼者。此為西歷一九一三年、（民國二年）英人布萊阿禮（BREA-HEY）所發明、因毫不上銹、恒用以製造食器類刀劍類等、文房具之小刀概為此不銹鋼所製造者。而最近據美國優尼紅電光石及碳素研究實驗所之技師們所研究、最理想的不銹鋼、是往鉄裏以左記之分量參合鎢（鑛）」（泉計魯）鉏鉎或（莫利貌坪紐謨）及碳素等所製造之合金焉。

鉻……………百分之一八……………一九

尼開魯…………百分之十二……………十四

莫利貌坪紐謨……百分之一、五……二、五

碳素　千分之一以下

此外因加上幾許稀有金屬之可侖畢優木（COLUMHIUM）則錦上添花矣。

科學的人生觀

輝

一個受教育的人、對於一生應當如何生活、如何做人、總要有一種方針、這種生活的方針就叫做人生觀。一個人對於宗教、哲學、文藝、音樂、政治、社會的各方面、總有幾分興趣的、幾分信仰、因此各人的人生觀也就不同。以慈悲救世為懷的、可稱為宗教的人生觀；趨重感情方面的、可算為美術的人生觀、這種種都是以前的道德家和哲學家所創、各有其所長處、也各有所偏。我們現在要討論一種比較更切實的人生觀、叫做科學的人生觀以及如何使個人的日常生活、來達到這種人生觀的方法。

科學的人生觀是把真、善、美、三種人生觀冶於一爐而成立的、什麼叫做真？就是以求真理為畢生之事。一切知識均用科學的方法來證明、純採客觀的態度、而無偏見存乎其間、故能貫注精神、抱百折不回之志、非外界事物所得而阻撓。惟其要求真、所以崇尚審慎精密、凡所見聞、必細求其事理的原委和條件、再歸納事實、決定是非、光明公正、無輕率妄為之弊。求真無終止之日、故科學家習於勤勞、雖亦可擁巨富、握大權、而工作則至死不休。且科學家只知有真理、無所謂實用、更無所謂名利了。

什麼叫做善？即是與宇宙間的形形色色表有同情、所謂「民我同胞、物我與也」。看見了動植物的外表、就顧念到牠們種子的選擇和傳播、生活所需的栽培和營養、土地氣候的影響、一切敵害的防除。一個人能夠觀察動植物生活的狀況、而了解牠們生存競賽的艱難、更予以同情的扶助、這是人類的至善了。把這種同情應用到人類的一切政治和社會、大同主義即可實現。

什麼叫做美？鳥的飛鳴？花的色香、天空的燦爛明星、大地的河山錦繡、以及原子的構造、以太的動盪、都是自然界的至美。人類實生活在美的環境之中、只要能了解自然之美、就能怡情悅性、暢豁胸襟、體會到人生的樂處、調諧着人羣的同情了。

科學之事業、無宗教、無階級、無國家；科學家的立身、不怨天、不尤人、不以處境微賤而易其志：科學家的處世、不求名、不求利、但求真理的愉快而已。故科學的人生觀是大同的、實際的、和淡泊的、只有從科學的眼光來看真善美、才是真正的真善美。

但是只曉得與信仰這種科學的人生觀、還是沒有用的、我們必須把牠的原理與自己的日常生活鎔合成一體。譬如一個學習數學、音樂、或法政的人、對於這種科學、他或者具有強大的本能、但是要有成功、必須用幾年苦功、且必須是一個有恒心有毅力的人。求學必須從簡單的基本學理入手、而後逐步求得高深的學問、才能成功一位專門學者、我們要獲得高深的人生觀、也是如此。真理可以征服一切虛假欺妄、要我們相信一個真理、是很容易的事、但是臨到實行起來、有時須犧牲自己愛情上、經濟上、或政治上的一切利益、為真理而戰、真是難能極了。

「登高自卑行遠自邇」、要達到目的、必須切實做一番工夫、決沒有臘算道理。要養成人生觀的真善美、也用這個方法、必須時時刻刻把抱定的人生觀來自己返省、應用到日常生活去、不覺難、不畏難、一言一動之微也不苟且、從習慣而到自然。這種方法雖與練習音樂相仿、但收效則不同。初習彈琴、音律不和、極不耐聽、所希望的是將來的成功。但是一個人操練真美善的人生觀、是練習一步見效一步的。

一個人把握住了這種科學的人生觀、精神上一定是快樂的。對於日常生活、家庭關係、政治上、經濟上、宗教上、哲學上、種種問題的態度、一定必別人來得清明純潔。他生在世上、就不覺得像浮生若夢、但覺得是一個服務人類的忠誠公僕。一個平常的機器匠、往往但曉得靠一部機器吃飯、不曉得機器的道理。如果他曉得機器的大道理、他就能設想到創造這部機器的人了。一個世界就像一部機器、糊塗的人不過做這部機器的奴隸罷哩、他何曾曉得一部機器是什麼東西呢。

一個人應用了科學的人生觀、他的生活效率當然增進、志氣清明、德性和藹、得人類的同情、為人人所敬愛、這種圓滿高尚的生活、就是他刻苦修養的報酬了。

科學常識

纖光

無聲鉄道

英國為免除鉄道重大聲音、設計無聲鉄道、已有二十位技師一起進行、可在一九四一年完成、方法是將現在四十英尺的鉄軌、改裝九十英尺的鉄軌、並使軌道接觸部分完全焊接、這樣可以減去聲音的百分之四十八；再在軌道和地接觸部分敷一吋半的海綿、聲音就可以完全沒有了！

月的大小

月的直徑為二、一六三哩。體積為五、三〇〇〇〇〇、〇〇〇立方哩。有四十九個月才可以等於一個地球的體積。月可以葬在太平洋地方、也可以堆在我國的地上。但平常看月和太陽差不多、實因它和地球近的關係。

善知鳥

善知鳥一名烏頭、夏天在牠鼻子和嘴甲上會長一種灰黑色的角狀突起、初看很有些鸚鵡的嘴甲、到冬天卻又脫落了、通常多棲在北方寒冷之地方、冬天積雪的時候、就到南方來遊玩、因其善知氣候之演變、故名之。

美國又發明新式飛機

據哈瓦斯社瑞京訊、瑞京日報頃載有駐華盛頓訪員電稱、美國裴勒昆仲、業已發明一種新式飛機、不用內燃引擎、而用蒸汽透平為發動機、可在空氣稀薄之高空飛行、而無任何困難。

大仁堂　立愈久淋　白濁丸

（證明保好一准有效）此丸治淋神藥無論新久白濁下淋精糊馬口尿道刺疼小便頻數風毒邪熱便白淋血寒濕下注淋後偏墜虛淋濁症常年不斷凡淋後用千方百藥治不好洗療注射不見效此丸只用一盒即愈百發百中每盒二元

大仁堂　花柳　清血　解毒丸

專治五淋白濁撒尿刺疼小便腫痛潰爛楊梅毒瘡魚口下疳梅毒入骨筋骨疼痛遍身紅疹梅毒傳染婦夫一切毒症新老毒復發多年梅毒痔漏瘰癧血中毒消毒鎮痛根本產院全體毒菌搜淨未除根者均能清血解特保證有效一付除根定價單料每付八毛加料一元二角

大仁堂　婦女　破血丹

此藥專治婦女經閉不通數月不見腹中積病左條右塊氣聚成癖肚大成形血蟲癆症鬼邪胎病胎死腹內不下一切雜疾癥瘕凡婦女血水不見之病千方百藥治不好此丸只用一付其病立下重者三付百病化為血水元氣不傷百發百中孕婦忌服每付三元單料一元六毛函購寄費二毛

調經止帶丸

久而最傷元氣月經因之不調百病因之而生面黃飢瘦飲食無味有時燒冷腰腿酸疼頭暈肚痛赤白帶下之症一盒保好常服延年每付四毛每盒二元服法另有詳單

青島分銷處　太和春金鄉路　萬春堂高密路　東鎮堂威海路　福海藥房黃島路　泰和　興茂　濰縣聚成益　博山慶雲莊　膠縣民智商行　周村同　青州培德　威海復興永

北京　大仁堂大藥房開設　濟南小緯六路北口

青島新民報印務局

青島奉天路二二四號　電話(3)一〇〇九一番　一一四一九番　一一四二〇番

一、營業科目

印刷　活版　石版　寫真版　膠版　凸版……精美日曆　新式紙盒　代製銅凸凹版……五採商標

製造

度量衡　測量器械　理化學器械　漆布　農藝器械　農具　計量器

醫科並畜產器械

東京〔櫻印いわしや松本器械店〕

總經理　德昌公司青島支店

廣西路四〇號。電話六三七八號

本店上海。支店北京

感冒解熱

治療得期萬全　効驗又極迅速　並絕無副作用

感冒流行期近　頗為大方賞用

感冒解熱特効藥　實効散（じつこうさん）

本舖　師岡天然堂　東京神田明神下　振替東京一三三七二

NO53

二角、三角、五角、一元、三元、五元、藥房代售

光陸大戲院

平度路廿二號　電話　二.七八三〇　二.八七〇九

循環開演　每日一時起至晚十一時止　星期例假午前十一時開演

座價　樓上一元　樓下七角　兒童　學生五角　加捐在外

十二月廿六日起連演六天

欲免擁擠　火速早臨

信用担保　極度緊張　決不失望!!

長短期優待券停止通用三天

華成影業公司　目空一切　價值百萬　精湛出品　對白歌唱　風流香豔　緊張動魂　古裝歷史鉅片

又名遊龍戲鳳

一夜皇后

陳雲裳　精湛作品　香豔絕倫　描摹不留餘地！

張善琨　親自導演　處處精華　堪稱空前絕後！

韓蘭根　章志直　王獻齋　馬陋芬　助演

國片之王　影片先鋒

風流瀟洒的天子愛上了村姑

錦繡繁華的期望變成了悽涼

天子多情佳人薄命

紅顏憔悴千古遺恨

看……一年內最後一部嶄新空前鉅片……祝諸君新的進步……新的希望……切勿錯過絕大機會!!

青島日本醫師會

醫院	科目	地址	電話
井辻外科醫院	外科性病科　皮膚科	鐵山路	電話二三三二
石田外科醫院	外科性病科　整形外科　X線科	濟陽路	同三二五一
博愛醫院	外科　內臟外科　皮徽科　太陽燈科	聊城路	同三七〇二　六九三一
富田眼科醫院	眼科	東阿路	同三六一九　六三七六
沼田小兒科醫院	小兒科專門	陵縣路	同三六三六　八八六五
若槻醫院	內科小兒科　皮徽科	德縣路	同四六〇四
柏木耳鼻咽喉科醫院	耳鼻咽喉科	市場一路	同八五五三
野見山產婦人科醫院	外科婦人科　產科性病科	禹城路	同六七四七　二三二〇
松村醫院	內科小兒科　皮徽科	無棣路	同三三四〇
好生堂醫院	耳鼻咽喉科　內科	樂陵路	同二二九三
阿部醫院	外科皮膚科　性病科	桓台路	同七八三二
山東醫院	內科小兒科　X線科	夏津路	同五五七〇
神內醫院	內科小兒科　花柳科X線科	德平路	同四七五七
志波醫院	內外科性病科　婦科X光線科	莒縣路	同五八三七
廣瀨小兒科醫院	小兒科　X線科	鐵山路	同二八二九　五八五九
鈴木醫院	產婦人科內科　小兒科性病科	新泰路	同二〇〇九　三二〇一
鈴木分院	同上	臨清路	同三二〇九

小兒聖藥

李琴園福幼餅

擅治小兒嘔吐瀉痢驚熱咳嗽等症

每瓶五角　藥房均售

吳縣一路九號

琴園兒科醫院發行

電話二四四七六號

電機專家

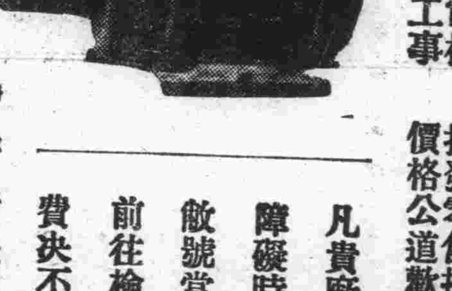

新到大批歐美電機　兼包一切電氣工事

批發零售按裝修理　價格公道歡迎惠顧

凡貴廠電机發生障礙時請速電告　敝號當立即派員前往檢查概不取費決不食言

青島復興電業謹啓　濟寧路五十八號　電話二四六八八　電報掛號七一九三

大名鼎鼎　行銷中外

培靈油

「培靈油」係上等貴重藥品配製者、配製極為慎重、無論外搽內服決無流弊、對於消毒止痛、確有相當效力、決非市上同類藥所能趨企、價既經濟、其效尤速、誠乃患者唯一之救星也　每打三元　每盒三角

外搽主治：凍傷痛癢、膚裂皮炎、癰瘡腫痛、小兒胎毒、神經頭痛、牙痛耳痛、乳頭破裂、火燒水燙、跌打損傷、無名腫毒

內服主治：煤氣中毒、中風痰厥、胸膈煩悶、腸胃痛疼、惡心嘔吐、頭暈目眩、神經疲倦、四時感冒、中暑中寒、時令瘟疫

上海培靈藥廠總發行　本市各大藥房均有代理

青島總經理瑞昌藥品行　南陽路十三號　電話二七九五〇號

經濟

取引所第四一期 各貨交易概況
損益計算表業經編成

本報特訊　本市取引所內之交易市場、自年初以來、因舊法幣之崩落、換貨人氣、日漸熾烈化、而申津兩市場、亦相繼暴騰、因受此等非常環境之激變、本市市場亦不免時有劇烈之動搖、後以五月初匯、水回升、及同時發表統制棉紗布之消息、沸騰人氣、始漸見稍殺、入本期以來、綜觀各種交易、經過尚稱平穩、其間商況亦極爲殷盛、惟棉紗交易則以各紗廠原料分配困難所限、生產數量銳減、因將其大部份均充作織布用、對市內供給數量寡少之故、方謂一時之現象、後竟漸至失却其市場性、而成交數量、亦遂陷於激減之狀態、此外其餘各種交易、則無不異常興盛、尤以生米因將從來在市場外之經紀人制度變更、改與其他物件、取同様之買賣方法、交易遂益趨圓滑、且入土產到貨季節後、成交數更見倍增、倉庫混合保管營業、自前期末貯油櫃完成後、纖即全庫告滿、計前期滾存一千二百十七萬餘斤、本期精製寄存八十三萬餘斤、成績之優、約與前期略同、自九月以後、漸往上海及其他方面出口、至期末已完全出棧、出賃事各室、租戶已滿、無一空房、綜上所述、各種交易均極稱殷盛、而成績之高、竟駕乎前期以上、亦實歷來所罕有、計本期共獲純益金、一百六十二萬餘元、並擬由此利益金內、提出六十萬元、作爲對日本皇軍獻納金及捐贈中日公共機關等、茲將第四十一期內各月份之交易概況、及損益計算述誌如次：

生油　生米　期初開盤生油、七十六元八角、生米三十七元四角、爲本期之最高價、而後忽有意大利參戰之報、預料歐戰有擴大之危機、有力方面、急欲脫手、遂狼狽拋出、週日間生油竟跌至五十七元、生米跌至二十九元、後雖以外匯稍歉、及由陸運向德國輸出等原因、略見好轉、但仍以存貨山積、前途依然暗淡、又兼美國參戰氣氛濃厚等惡材料輻輳而出、人心倍極恐慌、竟如江河日下、步步趨低、七月中旬、生油慘落至三十八元八角、爲本期內之最低價格、然終以連日暴跌過多、人情即又轉硬、八月初旬、漸騰至六十元、嗣以存方一再吐售、人氣向弱、下旬更以申市報疲、再打破五十元關內、前途仍迷離不振、後以向不豐之傾向、九月中旬、再各地出口轉旺、已漸呈存底突破六十元關外、鋒意仍甚堅強至十月初、遂不得已布告停止近期新符買賣、並限制最高價爲六十五元、以期保持青黃不接期內交易之安全、新貨於九月下旬、生油以五十九元五角、生米以三十一元開市、其後行情退縮不前、十月中旬末、生油降至四十七元、生米降至二十五元、而後人情疲極思返、更以到貨不廣、並受棉布強硬人氣之反映、買氣轉趨旺盛、十一月初旬、生油漸升至五十七元、生米三十元、依然挺秀、所方因鑒及若任其盤旋上升、實與當局堅持之低物價政策、容有未合、故會語誡市場、概不承認此價格以上之交易、自此遂與市內之現貨價格、背道相向、而陷入欲進不能之狀態、期末市內現生油六十四元、生米三十二元五角、人氣依然強盛云。

棉布　棉紗　棉布期初開盤四十五元、棉紗一千二百六十元、亦爲本期內之最高價、後以申市暴跌、及對美匯兌升至六美金、人情疲弱、存方紛紛吐售、一落千丈、下旬初棉布二十七元、棉紗七百三十元、造成本期內之最低紀錄、略經合符後繼因現貨趨昂、一時又回升至三十四五元、但仍以外匯強調及物產界之不景氣、並以日本各金融機關強化限制等原因、七月中旬、棉布再打破三十元關、棉紗亦下疲至八百六十元、月末因解除棉紗布市外輸出許可制、及申津兩埠報漲、人氣再轉急騰、後因忽聞發表棉紗布基準價格制、人情又頓轉萎縮、然以現貨存底不豐之影響、及實需方面之買進、鋒頭再示強硬、仲秋節後、棉布連升至三十五元、取引所爲促使遵守基準價格起見、曾對全體取引人等、發出勸令自肅自戒之警告、升騰之勢漸挫、繼又以聯銀券價格昂騰、津市報疲、再作一度下落、然以一般底價觀之買氣抬頭、十一月中旬棉布回漲至三十三元、市況仍趨高勢、所方劃定此價爲最高價格、期末行情平和、恰如膠着狀態。

損益計算　利益、落花生油買賣經費、七十萬八千四百四十三元五角、生米買賣經手費、十二萬〇九十九元五角、棉紗買賣經手費、二萬〇二百九十六元四角八分、棉布買賣經手費八十四萬七千八百七十九元六角九分、倉庫收入六萬九千七百八十六元五角八分房屋收入三萬五千〇十一元、收入利息、五萬六千一百八十四元三角六分、股票過戶經手費十一元六角、雜益收入六千七百十一元八角、合計一百八十六萬四千四百二十四元五角一分、支出、營業費十八萬六千六百三十三元五角、房屋經費一萬六千三百九十三元五角二分、倉庫經費三萬五千〇二十元四角七分、支付利息、八百八十三元五角九分、當期利益金一百六十二萬五千四百九十三元四角三分云。

中央儲備銀行將成立 金融漸趨穩定
上海金融界有力者談話

上海通訊　上海黃金市況、近因利多消息濃厚、投機復起活躍、以致金融騰漲、衛出六千元大關、日來復因中央儲備銀行定期成立、一般人心對舊法幣信用、益呈動搖、故均傾向黃金、記者頃晤某金融家、據稱本市金融、自戰後因渝方增發紙幣、貶低幣值、刺激物價上騰、妨害民生匪淺、兼之渝方對上海金融早已無力控制、徒任令外商操縱、投機熾漲、長此以往、勢將整個國家經濟、漸趨崩潰、茲幸國府設立中央儲備銀行、開幕有期、關於調整金融、統一幣制、各種法令業經公佈、一俟實行之後、當能健全經濟、復蘇工商、而平衡物價、解除痛苦、尤爲有效之對策、即一般投機之徒、亦將失却憑藉、改絃易轍、大好游資、重入正軌、故稍具經濟常識者、對於國府安定金融之政策、自必絕對擁護、表示欣慰云。

濟洋紙市不振 各貨趨向跌落

濟南通訊　濟市洋紙市、日前人情振作、市況似已好轉、不料近中客幇以時屆年末、進胃不親、至市況復轉入頹衰之境、近日各貨價格雖未再疲、然前途極視回落之象、茲將濟市洋紙行情調查如下：

各貨行市

三七平報紙、每令二十九元
四七平報紙、每令三十元〇五角、
白粉連紙、每令十四元五角
洋毛邊紙、每令十六元五角
考皮純、每令二十八元、
雜色臘光紙、每令四十六元
本廠洋毛邊紙、每令十八元
石印花紙、每令十六元五角
草板紙、每令十三元五角、
白片更紙、每令二十八元、
色片更紙、每令二十九元、
油光紙、每令十七元五角、
次油光紙、每令十六元、
白毛邊紙、每令二十三元、
五〇磅牛皮紙、每令卅三元
白羊紙、每磅一元一角五分
本廠白羊紙、每磅七角五分
厚牛皮紙、每磅八角。

天津鐵路局 提倡改進農產
設採種場種稻造林

天津通訊　天津鐵路局、爲改良增殖京津一帶愛路地區之水稻、並爲採種便利計、決設置採種場、此外爲擴大造林效果、並擬擴充十五陌之苗圃、現已着手籌備中、又天津鐵路局鑒於彰德、新鄉、開封、徐州、塩山、宿縣、連雲、七愛路區實施種植日本優良種之宮重蘿蔔、練馬蘿蔔、徐水白菜等、今秋收穫頗豐、均得莫大之收入、計白菜五、九六八元、練馬二四、〇〇〇元、宮重一五、六〇〇元、合計達四五、五八元之譜、殊足爲農村經濟之一大助力該局亦將於明春試種上開各項日本優良種之菜蔬、以資振興農蔬、充裕鐵路愛護村經濟、由於天鐵之積極、提倡改進農產、華北愛護村及產業界、益呈發達云。

滬關貿易概況
一月至十一月 出超激增破紀錄 仍爲全國貿易中心

上海通訊　上海爲全國貿易中心、佔重要地位、過去爲全國一大入超口岸茲已轉變爲出超、近由江海關公佈今年一月至十一月貿易進口貨值國幣六萬九千四百二十六萬五千八百零一元土貨出口值國幣十二萬三千二百十三萬九千九百九十七元、進出口貨共值國幣十九萬二千六百四十萬零五千七百九十八元出超五萬三千七百八十七萬四千一百九十六元而去年之同期進口爲五萬四千六百八十七萬五千九百四十元、出口爲五萬零八百八十萬零三千三百九十八元、進出口貨共爲十萬零五千五百六十七萬九千三百三十八元、入超爲三千八百十七萬二千五百四十二元、

進出口貨（進口）棉花棉紗棉線値國幣二〇〇、〇二三、四九九元、雜糧及雜糧粉計七一、三二四、四一一元、金屬及礦砂計四九、〇〇〇、二八九元、煤燃料瀝青煤膏計四六、五二八、九〇六元、菸草計三九、九八八、四九一元、燭皂油脂膠蠟松香計三九、一二七、六八六元、化學產品及製藥計三一、五一二、八四八元、書籍地圖紙及木造紙質計二九、〇四六、三三六元、（出口）紡織纖維値國幣二一九二、九七四、二六〇元、動物及動物產品計一六八、一〇八、〇九九元、紗線針織品編織品計一六〇、八二六、七六九元、疋頭計一〇四、四五九、六五二元、雜貨計八二、九四四、三九三元、礦砂金屬及金屬製品計五九、一七八、四一八元、其他紡織品計五八、二二九、〇四四元、茶計三九、四一七、三三〇元。

各國比較（進口）美國值國幣二二七、七三八、六二〇元、英屬印度計一一七、六六二、五八二元、日本計六一、七四三、四九三元、安南計五〇、〇六三、八四四元、荷屬印度計四〇、四一四、七九五元、英國計三九、五七六、五四二元、巴西計二九、二一一、〇二三元、澳洲計二一〇、〇六〇、八七〇元、香港計一一、二六一、七一六元、（出口）美國值國幣四二〇、三一一、〇〇四元、香港計一八一七、五四四、九七九元、英國計一三四、五三四、八五三元、英屬印度計七八、八九三、一二八元、新加坡等處計五三、四一四、四四一元、荷屬印度計四二、三三五、三八六元、日本計四二、一一九、四三一元、泰國計三八、三〇〇、五七〇元、關東計三六、〇八八、四一六元、法國計三一、七〇五、九八六元。

貿易總額　一月進口一四、四一九、八四八元、二月進口二六、八三〇、一三〇、金出口七二、九三二、二八九元、三月進口二三、五六七、一一〇金、出口七六、五二七、二六四元、四月進口三五、五五〇、〇一八金、出口九二、七一七、二四二元、五月進口二五、六三七、六三三金、出口一五一、七七六、八三二元、六月進口二六、四二三、六三一金、出口一一九、九七六、三〇九元、七月進口三一、八四八、三三八金、出口九八、七七七、七五二元、八月進口、八、九七五、三三〇金、出口一二一、五六七、四三〇元、九月進口二〇、八一九、六五五金、出口一二三、二二九、三〇三元、十月進口一九、四九〇、四四九金、出口一三五、四四四、三七八元、十一月進口一二、九〇八、四四六金、出口一四六、六六八、六六五元、（以上進口爲海關金出口爲國幣元）。

津新都市建設
實施計劃已依次完成

天津通訊　大天津都市計劃自建設總署於本年實施以來、其發展與日俱進、對特三區之商業區及特四區商業住宅混合區、經連日之努力、迄今已具雛形、且建築材料、砂礫、泥土及石木等均利用水路交通圓滑輸入、所用之物資已達完滿地步、目下各該區均經積極完成中、對道路修築已得完滿之成績、而日華商家申請登記建築房屋者已達數百起、將來各該區成繁華工商住宅區自不待言、現建設總署爲求明年實施計劃早得完成起見、特對本年度之、一、特三地區舊飛機場一帶地畝、二、新二區大直沽及小孫莊一帶地畝、三、內特三地區賈家沽道之新設道路地畝等、其原主依然未申請登記以待公決標賣者、得於年前於最迅速手續下完成其地主權利云。

道路鋪修即竣

建設總署對於開發天津新都市計劃、積極進行不遺餘力、而新都市之建設、道路水道、爲初步要務、然後逐漸發展、據悉特三區及特四區第一次租用土地、業已有多數中日商家、申請投標、明春天暖、當可進行土木建築工事、目下天津工程局爲新市區道路補修期、於本年底能達到相當成績、特計劃市區內各幹線路修葺鋪墊、共工事費達九十七萬元內曾追加道之修築工事費用、預定二十二萬元、並各幹路下水十五萬元、防水工事一百四十萬元、其防水計劃及各路幹線修築可於近期完成、目下正由各縣輸入大批砂礫以準備鋪墊、現特三區日方申請之大和小學校通用道路已然在完成期中、其他商號申請、亦依次實現云。

抑制物價暴漲
取引所增加證據金

本報特訊　取引所爲遏止物產之暴升起見、除勸令限制價格外、特於二十四日臨時規定、增加買賣兩方之證據金、計、油、賣方本證據金五百元、增證據金一千五百元、共二千元、買方本證據金五百元、增證據金三千五百元與四千元、生米賣方本證據金七百五十元、增證據金一千七百五十元、共二千五百元、買方本證據金七百五十元、增證據金四百二十五元、共五百元云。

土產價漲無止境 空符虧累不堪
盲目投機者遭大打擊

本報特訊　近來本市取引所交易市場內、落花生油生米之暴漲情況、殊出人意料之外、因有如此之暴漲、乃投機之風又見熾烈、其存方獲得暴利者、固大有人在、然存方無多、而一般把符空戶之家、因見物產升漲、多不忍虧本進補、佚有机稍落時再行進納、詎愈漲愈高、竟不可遏止矣、職是之故、近中賠累不堪者、亦大有人在、據悉、因賠累過甚、而服毒自殺者、竟有數起、而潛逃賴債者更有其人、故年終結賬、亦難免有結束倒閉之情事發生、其一般盲目投機者、可不愼歟。

三井洋行積極 人造石油生產

天津通訊　華北石油之需要日本大宗供給、已惹起一般實業界之注意、但原油之由日本輸入、因日本物動計劃限制關係、輸入殆不可恃、外國原油復因歐戰及英美兜闆係、一時不易有源源之輸入、關係當局對於原油之供給、乃注重全力煤炭之液化、人造石油之生產供給華北石油之需要同時日商三井洋行亦積極協力、將增設製油工場、現對於技術與生產能力、正核計劃中、由開發公司在京設事所、據石炭液化當局已努力研究、明年度將有甚大之成功云。

津市場物價趨昂
各業注視金融市況發展

天津通訊　津市市場、當此時會、已屆業務停滯時期、市況開展、須在年後矣、故無論何種物價俱將入於瘦途、或呈示平庸局面、詎料二三日來各業市場悉有顯着佳利、各貨一致上升、究其原因、固甚複雜、其中最爲明顯之處、厥爲金融之向上游、即其一例其他各貨由是受其刺激、如紗布食糧及各種進口貨、無不趨於軒昂途徑、現時、各業俱注視金融市場之發展情形如何、倘金融市場今後漸次入於安定境域、則物價或可步期緩和、否則、仍將廣續上升、近日市場之未能扶搖直上者、蓋以各業正在準備結束期中、俱不欲貪一時之微利、而感受未來之重大損失、因而觀望不前、並以時值銀行結算期中、又屆耶誕及年關、各業金融上不免徵感滯塞、無力繼續活動、不然今日之市場將趨於不安地步、據各商之觀察、年後市場當有一度之風波、其中當以投機業爲烈云。

三十年度內 取引所假日

本報特訊　本市取引所、對於民國三十年內之市場休市日期、業已規定、茲誌之如下、一月一日、二日、三日（全休）、四日（後場休市）、陰歷年末、一月二十一日、二十二日、二十三日、二十四日、二十五日、二十六日（全休）陰歷年首、一月二十七日、二十八日、二十九日、三十日、三十一日（全休）自二月一日至八日後場休市、元宵節、二月九日、十日、紀元節十一日、陸軍紀念日、三月十日、神武天皇祭四月三日、淸明節四月五日、天長節四月二十九日、海軍紀念日五月二十七日、端午節五月三十日、銀行定例休日、七月一日、仲秋節、十月六日、雙十節十月十日、靑島神社祭、孔子祭、十月十七日、明治節、十一月三日、冬至十二月二十二日、大正天皇祭、十二月二十五日、年末、十二月二十九日、三十日、三十一日。

建署都市局 調查都市資料

北京通訊　建設總署都市局、爲實施各大都市之都市建設計劃、特制定「都市調查資料」一種、調查內容極爲詳盡、如面積戶口、交通情況、公路、馬路、河道、與每小時經過之車馬行人船隻數同、去向、當地之氣象、人口、職員、教育程度等無不盡其週密之能事、頃此項「都市調查資料」已由都市局分寄各省市由各省市當局代爲調查、以作建設華北大都市之參考云。

北京證券行情

北京廿五日中華社電　廿五日北京證券行情：

統一甲種六五、五〇
統一乙種六三、〇〇
統一丙種五四、〇〇
統一丁種五五、〇〇
統一戊種五四、〇〇
九六公債六、〇〇
中國銀行七一、五〇
交通銀行七一、五〇
金城銀行九一、〇〇
鹽業銀行一〇八、〇〇
大陸銀行八八、五〇
中南銀行八四、〇〇
浙江興業八二、〇〇
電車公司五〇、〇〇
自來水公司五七、五〇

△出口貨物

奉大丸二十五日去上海　豬鬃五〇箱、行李二包、薰烟一〇〇大桶、蜜柑三〇〇箱、鮮橘二〇箱、鮮山楂四四簍、乾楂片一二〇包、柿餅三〇件、鮮葱一二五包、鮮姜三〇簍、胡蘿蔔三〇包、鮮野菜一〇件、鮮海扁一八一包、乾蝦皮三〇簍、落花生六〇〇包、花生米三五〇包、黃豆八二五包。

△進口貨物

奉天丸廿五日由大連來靑　食料罐頭一〇〇箱、鮮橘一五〇箱、花六〇箱、搬家行李一件、手帳一箱、雜貨三五件。

岳州號廿五日由香港來靑　糯米五八九包、胡椒四一包、大茴香五五八包、鹿尾菜一七五包、糖三〇件、藥品一二〇包、檀香木二〇箱、塗料二〇箱。

貸借對照表

民國二十九年十一月三十日現在

借方之部

科目	金額
未交資本金	六〇〇、〇〇〇元、〇〇
不動產	[illegible]
營業器具	[illegible]
倉庫計算	[illegible]
定期存款	[illegible]
通知存款	一、〇〇〇、〇〇〇、〇〇
活期存款	一、〇〇〇、〇〇〇、〇〇
有價證券	[illegible]
取引人身價保證金代用計算	[illegible]
證據金預託代用計算	[illegible]
未收買賣押金	[illegible]
未收款	[illegible]
暫付款	[illegible]
電部徵用代價未結計算	[illegible]
現款	[illegible]
合計	[illegible]

貸方之部

科目	金額
資本金	一二、〇〇〇、〇〇〇、〇〇
法定公積金	[illegible]
特別公積金	[illegible]
社員退職慰勞公積金	[illegible]
不動產消却公積金	[illegible]
營業器具消却公積金	[illegible]
均衡紅利準備公積金	[illegible]
未付紅利	[illegible]
取引人身價保證金	[illegible]
預存押金	[illegible]
買賣本押金	[illegible]
買賣追押金	[illegible]
買賣增押金	[illegible]
未付買賣押金	[illegible]
暫收款	[illegible]
未付款	[illegible]
交易所計算	[illegible]
前期滾存金	[illegible]
日華海軍獻金及公共捐贈預付金	[illegible]
本期純益金	[illegible]
合計	[illegible]

民國二十九年十一月三十日　株式會社青島取引所

皮膚病聖藥
妙特靈
藥水　藥膏
主治　脚趾濕癢　瘡毒腐爛　一切腫痛
各藥房均售

百萬之宣傳不如服後之效果爲證明
罹患十年以上的淋病　赤白帶
內服僅三日乃至五日即告痊癒
世界獨特的秘藥
男女諸位請速服早登彼岸
京城　都藥房淋藥
嘖嘖好評！
一人痊癒、十元即足
▲本藥非能一時止濃日後而再發的流藥
▲服後一日間保能奏効如不奏効者特將藥價退還（但只限拾元者）
▲本藥爲預防梅毒之聖藥特許
京城驛前（蓬萊町二ノ七）
合資會社　都藥房
華北各藥店均有
責任專賣所
青島山東路一六一號　井上誠昌堂　電話2三五2三六〇七
青島奉天路一六五號　東亞大藥局　電話3〇七四
青島聊城路九三號　石井公濟堂　電話2三五九五 2五八四八

各大藥房均有經售
淋病

利尿止痛　清濁滅淋
【主治】急性慢性淋病　淋病性副睾丸炎　淋病性攝護腺炎　淋病性關節炎　淋病性膀胱炎　婦人淋病
【包裝】10片　25片　100片　500片　（詳細仿單函索即寄）
伊斯拉文　糖衣片
發賣元　武田長兵衛商店
10(5)104

淋疾撲滅
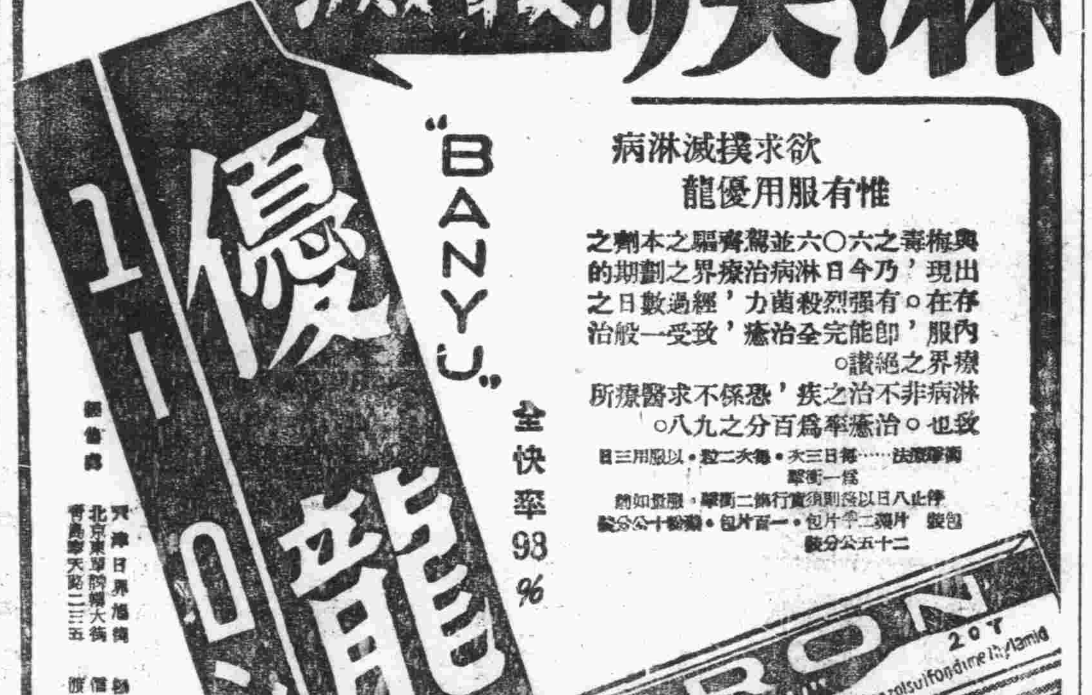

全快率98%
欲求撲滅淋病　惟有服用優龍
與梅毒之六〇六並駕齊驅之本劑之出現'乃今日淋病治療界之劃期的存在○有強烈殺菌力'經過數日之內服'即能完全治癒'致一般受讚之絕讚○
淋病非不治之疾'恐係不求醫療所致也○治癒率爲百分之九八○
萬有製藥股份有限公司　東京・日本橋

何以注射長命牌維他賜保命而功效立見？
十年良藥：功效獨到
維他賜保命成分之名貴可稱舉世無匹內含標準十字形內分泌結晶體維他命B.D結晶胎盤荷爾蒙人參鹿茸之精華等主治一切虛損女用內更加卵巢濾胞內分泌結晶體有調經補血之特效絕非市上攙補補針補丸者所可比擬也（用本品戒煙功效卓著）
信誼藥廠監製
全國藥房均有出售
青島辦事處盛亨洋行內
青島歸化路十二號電話三一二一四號

▲滋養軒廣告▼
滋養牛奶糖　各樣餅乾
滋養櫻花糖　西式糖菓
山東路一六九號
電話二四八三七

新民會採辦小米 來年一月放賑
現正調查各鄉區貧民

新民會青島特別市總會、厚生科、對於本市市民福利之謀求、由各方面着手進行、頃以現値冬季、鄉區民衆貧苦尤多、爲救濟起見、前曾有放賑之計劃、現經決定採辦大批小米、赴鄉區施賑、現正採辦中、俟小米購妥、卽定期發放云。又其購辦小米放振之緣起、爲厚生科前辦麵粉利金一萬三千元爲底金、以七千元購小米、於來年一月十日左右赴鄉區放賑、各鄉區貧民人數現正調查中云。

農事輔導部 社員增多
合計七十四村

青島特別市農事合作事業輔導委員會、設立之輔導部、自本年五月六日成立後、整頓機構、努力邁進、合作事業及利用生產、販賣購買、綜合各種機能而兼營業主義、依上次之條在合理之運營、現關於購買事業及販賣事業、該部已與社會局協力增產計劃、如種子之分配、獎勵蠶升、牲畜飼育之提倡、及獎勵蔬菜病虫之驅除、該合作社均在努力對農民指導收效甚著、現加入之新社員愈形增多、計有李村、城陽、王台鎭、膠東、新民鎭、合計七十四村、九千三百十二戶、現仍有大批社員申請入會云。

第八次市政會議 追認重要案件
興發會社出資及他案件

本市市公署第八次市政會議、於本月二十四日上午十時起、在市公署會議室舉行、出席趙市長、多田顧問、各市政委員、各局主要事務之報告後、次對青島興發會社出資及其他法規七件之追認、尙市政會議規則全體一致可決、乃於十二時半散會。

社會局極謀 勞工福利
代筆處派醫士 將爲平民施療

本市社會局姚局長、對於本市勞工之福利、除令由勞工股積極進行外、頃擬派外科醫士一人、分赴各勞工代筆處、予各該地之勞働平民施療、現正計劃中、不久卽可實施云。

五歲兒童 患傷寒症
已送傳染病院

本市警察局以氣候冷暖不定、對於傳染病之發生、仍時有所聞、該局已一再飭各分局注意管界內之病患者、與人口死亡者所患類別、以資預防、本月二十二日據青島鐵路病院報稱、有雲南路二號住戶高德成、山東濟南人、其子高杜兒、年五歲、患腸窒扶(傷寒症)、等情、卽由防疫處除將高杜兒送傳染病院隔離外、對於雲南路二號一帶予以消毒、以免蔓延傳染云。

教學法講習會 教師獲益良多
台東台西鎭分別講習

本市教育局爲謀教育之發展、充當小學教師之教學法起見、特舉辦小學教師教學法講習會、於本月二十三日開始後、台西鎭及江蘇路兩處、業於二十四日講習完畢、各校教員均出席、由於講演者之講解詳盡、教師領會頗多、惟此次講習會、宜於時常舉行、每月或每半月一次、其中並含有研究性質、則各教師之對於教授法之進修、定能收穫豐富、本市教育亦可隨之俱進、共台東鎭之講習會、則於本月二十五日、二十六日兩日、在台東鎭小學舉行、講演者仍爲潘思祖、劉希璞二氏云。

岡田院長 熱心教育
頗得各界稱贊

本市台西鎭濮縣路興亞學院、經由院長岡田清一氏之積極推進、成績頗爲驚人、本市興亞教育會、前舉辦之中國學生日語雄辯會、參加之學生、有多人均在該院夜校補習、深得各界之稱贊、頃該院之學生、雖値嚴寒天氣、亦決無一人缺席、此均爲岡田氏與諸位教師熱心指教所致也、岡田氏前曾返國擧行婚禮、業於日前偕新夫人返青云。

台東警局實施 戶口清查

台東警察分局以管內爲市區之中心、及商工之區、戶口極應清查、爲此該分局陳分局長、於就任伊始、特訓令各分駐所派出所對於戶口、自卽日起實施清查、各分駐所戶籍警士奉令後、業已開始清查云。

台東鎭清虛庵 呈請修繕

本市台東鎭清虛庵、以年久失修、該庵住持爲保存古蹟起見擬具修繕辦法、並將募集捐款、以爲修建寺廟之用、已向本市當局呈請云。

値勤崗警 領皮衣皮帽

本市警察局、爲體恤一般値崗警士、特於日前頒發皮大衣皮帽皮裏腿等物、分發各分局値崗警士着用、各分局奉令後、業已具領轉發着用云。

惠民社糶放麵粉 市民購者踴躍
廿九日停止一月繼續辦理

本市惠民社、頃以時屆年末、關於麵粉糶放事宜、決定截至本月二十九日停止、至來年一月十日起、繼續辦理、故日來市民往該社購麵者甚多、又形擁擠云。

顧念長警生活 明年實行增薪
並擬建大規模警眷宿舍

本市警察局、以所屬長警生活向極清苦、該局爲謀全體長警之生活安定起見、曾經呈請市公署逐月發給津貼、該局刻爲謀各長警澈底之救濟起見、特於明年實施長警增薪、並擬再建大規模之警察眷屬宿舍、刻該局已訓令各分局調查、不在現有警察宿舍居住之長警其有若干人、以便考核需要、而建設新宿舍云。

琴島畫會主辦 冬賑美術展覽
售出畫價一半充冬賑

本市琴島畫會、歷次展覽、甚負時譽、對於慈善事業、尤具熱心、日前本市藝術界同人、想到朔風凜冽、飢寒交迫者之情況、特組織青島藝術界冬賑美術展覽會、以資救助、由琴島畫會主持其事、定於明年新年元旦(三十年)、假山東路商會內開展覽會、商會方面亦極力贊助、允許假其地方繼續展覽五天、至一月五日止、聞已集有畫件二千餘份之多、俱是極精傑作、大有可觀、標價亦廉、擬待件售出後以一半充冬賑、以一半償顏料費、因現時顏料奇貴、不得不略取資、作爲完全是盡義務、昔蘇東坡守杭州時、一日途見賣扇者貨不得脫、被人索債甚急、惻然憫之、當時爲寫箋數十面、市人爭購一空、價倍蓰焉、賣扇者與索債者俱歡然而散、至今傳爲佳話、斯會是舉、仁心宏大、想各界目睹無衣無食者躑躅街頭、同是人類、定生惻隱之心、必深表同情、踴躍爭購、尤是青島慈善家、向來痌 在抱、仁襄義舉、不肯後人、多購一畫、貧民卽多受一分之賜、集掖成裘、窮黎廣被、眞是功德無量、益以該會會員、均屬名家、十日畫一山、五日畫一水、早具蜚聲、展覽之日、又値新年放假、想山東道上、必感擁擠、欲購者幸勿交臂失之、記者以此舉於社會上獲益匪淺、不憚詳言、幷覓錄展覽會原函如次、

敬啓者痌 在抱、博愛甚於人心、慷慨解囊、善行頗夫衆舉、本市邇來米珠薪桂、雪地冰天、困苦無告之民、不死於餓、將死於凍、敝會同人等、不揣棉薄、發起組織冬賑美術展覽會、定於三十年正月元旦起至同月五日止、假本市山東路市商會舉行、各捐作品、待價而沽、擬借心血之結晶、聊伸胞與之微意、雖揮毫落紙有愧前修、而集腋成裘多待大雅、素仰台端熱心公益、鑒賞名家、尙希屆時惠臨參觀、賜予指導、不勝感荷榮幸之至、專此卽頌台祺。

農事訓練所 舉行畢業典禮
中日各長官均蒞臨致訓

本市農事訓練所、於本年三月在李村成立後、迄今已有十個月、其中受訓生二十名、於努力革新農村以利農民生計之使命訓練下、本月二十五日午前十時半、在該所舉行第一次畢業典禮、除畢業生十九名全體參加外、來賓有市公署中村輔佐官、衛生局馬局長、興亞院代表新民會代表社會局增滿科長、警察局代表、及各機關代表宣佈開會後、由該所主任報告學事經過、由所長姚作賓發給畢業生證書及賞狀、所長並致訓詞、大意勉以將來到農村實地去作、將所學者發揚廣大、以謀農事之改良與發展、市長代表訓詞後、由中村輔佐官與增滿科長分別致祝詞、由畢業生代表答詞畢、在該所門前合攝一紀念影而散會云。

畢業生名單列下:

尙渭濱、李可三、尙佐文、高可勤、于振聲、徐玉璞、陳光耀、尙紹文、盧子浚、曲煥文、郭宗又、劉成進、王兆龍、李　增、黃象恆、尙國偉、樓金聲、王占一、李子杜。

【寫眞說明】上:全體紀念合影　下:姚所長授證書時情形

東文中學生 冬季鍛鍊
五更練習國術

本市東文書院中學部學生、冬練三九夏練中伏等情、已誌前報、玆聞該院又以嚴冬將屆、天氣轉寒、爲應及早準備冬季之鍛鍊、以健青年之身心、除現已令全體學生合力自造滑冰場、以資練習溜冰外、並定自大寒日起、於每夜五更全體師生、卽集操場在零下十餘度寒天之下、織習國術、以備養成健全之精神、而宿於健全之身體云。

警察局飭屬 保護官林
私伐者決嚴懲

台東警察分局、以管內山林業多、爲謀澈底保護官林起見、該分局特令知各分駐所、對於官林、須嚴加保護、如查有私伐官林者、決從嚴重懲、各分駐所奉命後、已令飭各巡邏警士加緊注意云。

埠頭公司日華社員 組埠頭青年隊
在神社廣場行結成式

本市青島埠頭公司、頃以東亞日華青年層團結一致、日益緊密、且以現下之世界情形、爲達成我東亞民族之大使命、努力成爲一大原動力、日華人社員一齊之意圖、組織團體並發育、極堪重視、特於本月二十五日午前九時半、在青島神社廣場整列青島埠頭公司日華人社員結成之埠頭青年隊、約六百人之代表、二百名之男女隊員基於池田隊長指揮、隊伍當神前參列、十時宣誓、報告結成準備經過及綱領、朗讀隊長社長之訓示、十時半在嚴肅裏一同散會(寫眞爲埠頭青年隊宣誓式)

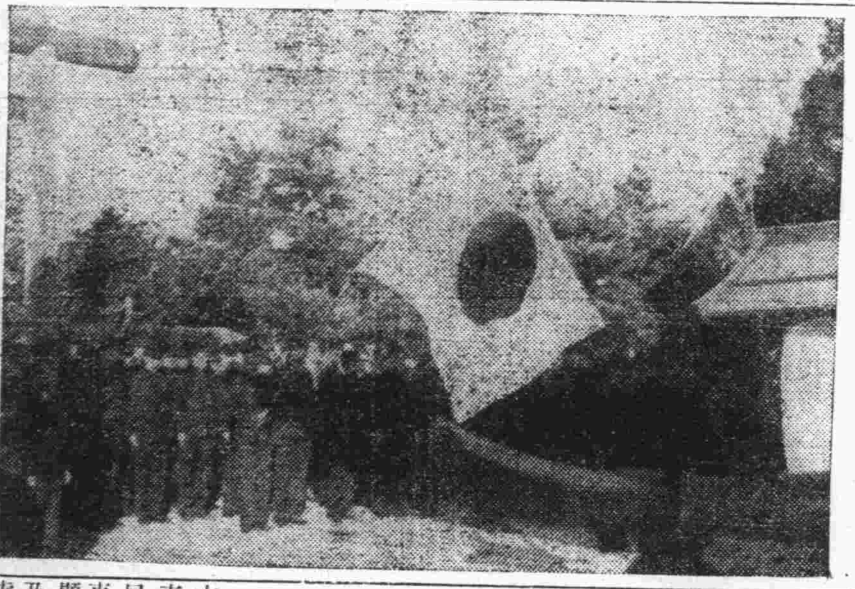

海西四滄兩分局長 辦理交接完竣
分別召集員警致訓

海西四滄兩警察分局長奉命互調服務劉分局長因請假在籍、接電後、當由籍返青提前銷假、於二十四日交接是日呂錫智分局長於四滄區民衆官警盛大之歡送中、由四滄分局乘車直赴海西分局、時海西分局全體員官長警、已在分局門前迎候、呂分局長入局長室、劉國有分局長親自交接印信文件畢、卽召集全體員官長警、分別致離任到任之詞、劉分局長交代完畢、卽同呂分局長在海西商民代表及官警歡送中乘車赴滄口、在滄口分局全體官警及商民代表歡迎中、兩分局長入分局長室、呂分局長將印信手交劉分局長後在院中召集全體員官長警訓話後、分別張貼布告、幷函各機關通知到任視事云。

四滄民衆歡送 呂分局長
一時交通斷絕

四滄分局長呂錫智氏、自到任以來一年有餘、櫛風沐雨、不辭艱苦、迭次宣撫、屢破要案、匪患肅淸、市民安居樂業、無不額首稱慶、此次奉調海西、商民聞之俱各驚愕、公推四區長聯呈挽留、希望收回成命、無奈警局命令已下、難以收回、該氏於日昨紳商各界歡聲雷動中、離別四滄分局矣、玆誌詳情如次。

先是呂分局長並不知有調動消息、既至命令發表、各界前往探聽者、車水馬龍、誠恐該氏一旦拋棄、如孺子之失乳、以至消息確實、始公推區長聯名呈請挽留、及至挽留不獲、探得確於本月二十四日離差、乃不約而同、自動參於歡送、記者聞訊、於是日正午十二時趕到、乃見分局門前高懸國旗、滄口商民以及仙夏兩區村民代表、滄口小學陳校長、帶同全校學生、此外日本領事館岡田所長、憲兵隊川上所長、海軍特務班劉主任、郵政局張局長、財政局張主任、統稅局牟主任、暨各機關各大紗廠代表、均已齊集分局門前、手執五色國旗、滄口大馬路、交通一時爲之斷絕、總計不下五千餘人、該分局員官長警全體排列於分局門左、整齊嚴肅、由曹分局員擔任總指揮、秩序井然、至下午一時許、見該氏由分局外出、商民高擧國旗、歡送之聲如雷、分局官警執行最敬禮、該氏向歡送者一一握別、並有簡單之謙遜離別辭、洒淚而別、商民始徐徐散去、於路稱道德政不已、至一時二十分、車行至四方、見商民羣集峷化路、並有四方小學全校教職員及學生、以及小村莊東西太平村村民約有七千之衆、巡官長警排列路西預備歡送、該氏遂乘車徒步而向歡送者一一爲禮、至海西分局時、已下午二時餘矣。

苦力年老氣衰 自縊身死
法院檢驗抬埋

佟德成五十二歲、日照人、住本市博興路一百一十四號、素以當苦工爲生、近以年老氣衰、無依無靠、一時心窄、竟蒙死念、當於該院廁所內自縊身死、經警發覺後、已挽救不及、由地方法院檢驗、確係自縊身死、已令飭抬埋云。

設國煤場兩處 長期售賣煤炭
並將實行零售辦法

本市煤炭分銷公司自成立以來、對於配給煤炭、力求市民便利、刻該公司爲解決台東及台西兩地居民購煤之問題起見、該公司特在台東鎭及台西鎭兩處各設國煤場一處、分別長期售賣煤炭、一方爲便利低級用戶起見、將實行零售制度、對於一筐半筐之購者、隨時購買自取、總之力求使一般市民無論貧富、均達到無煤荒之目的、聞現下正式成立之日期、則仍未決定云。

本報特寫
碧海青山綠林紅瓦 一幅天然繪卷(四)
市內各公園風景極幽美

一棧橋公園一位於市南區中部南海沿、正與前海棧橋銜接、故以此爲名。前海棧橋適爲正南、可爲青島一南針、與山東路同一直線、突出於青島灣、全橋共長四百二十餘公尺、寬十公尺、分南北二段、南段鋼架木面、北段石基灰面、十九年時、將南段改用鋼骨水泥建築、去歲春季、颶風侵襲青島時、棧橋中段被毀、後經建設局撥款修築、於今春始開放、任人遊覽。在橋之極南端、建有三角形防波隄岸、使橋頭成「个」字形、藉分風浪之力、全橋增長爲四百四十八尺、並於隄岸上、增築鋼骨混泥土二層八角亭一座、名曰「迴瀾閣」、以供遊人登臨憩息之用、內有趙市長書迴瀾閣碑文一座、攀盤狀樓梯可登亭上、四面皆爲玻璃窗、青天碧海、帆檣可數、爲前海眺望海景之最佳處、周圍窗下設有皮椅、遊人賞覽風景後、多在此休息、冬日遊人較少、夏日每晚遊人不絕、並有攜棋子在亭內以決勝負者、有携書包在此閱讀者、棧橋北端卽棧橋公園、以棧橋爲界、分東西二部、東部面積七百四十平方公尺、西部面積三千二百平方公尺、園之周圍、設石柱欄杆、瀕臨海岸、砌石坡以禦風浪、園內建花廊十五間、坐椅數十把、地面多爲綠茵花圃、每一花圃周圍均環以鐵欄、在市禮堂對面、有標準鐘一架、每年夏季遊人甚多、坐椅人滿時、石柱上、鐵鍊上卽爲臨時椅凳、尙有各校學生及兒童等、多喜遊戲於花圃草地上、或捉迷藏、或閒談、有盤膝而坐者、有躺臥休息者、實爲本市一絕好消夏處也。是園長虹淩空、山光水色、俱饒佳趣、遊侶至此、多留連忘返、園之迤東、靑島路南端、沿太平路海岸、北壁上原有接收青島紀念碑、現改建爲「建設東亞新秩序紀念碑」、此十字爲前興亞院青島出張所所長柴田彌一郎所書、巍然矗立、實爲前海之一絕好點綴也。

一海濱公園一經紀念碑再往東、卽爲海濱公園、原名曙濱公園、佔地十七畝、接收後卽改爲海濱公園、在萊陽路之南、匯泉海水浴場之西、因天然之邱壑、築成起伏迴環之路線、向萊陽路之正門爲古式牌樓、與杭州西湖公園前之牌樓及北京北海旁之牌樓相仿、上書銀字「蓬壺勝覽」四字、牌坊前有一圓形花畦、紅綠相映、極爲美觀、南通海岸之路、陡拔直下、築有白玉石階數十級、居高臨下、可遠望船舶之出入、又可見砲台山及東海飯店之遠景、下石階有假山石一幢、遊人可攀其上休息、畦內有極明亮之電燈有通暢之排水道、曲徑小道盤迴上下、松柏交翠、野花芬芳、泌人心脾。往北有涼亭一座、內設有石桌、石凳及鐵椅、藤蘿架散佈於各處、溝角水隈、悉蒔花木、懸崖斷岸、護以擋牆、合階並環以欄杆、抵水族館、復有涼亭一座、下爲貯魚池、可通海中、由水族館前行、爲產業館、樓房壯麗、與水族館之樓房堪稱伯仲、前有花架、古木交插、似亭而空、中有木椅供遊人休憩、就叢石之間、鑿有遊船碼頭一條、小橋洩水、巨石排浪、綠樹扶疎、爽侵襟袖、藤蔓封洞口、水鳥集沙汀、偶然休息、此處最宜、過紅欄曲徑、又達一亭、高約丈餘、登此一望、可收沿海全景、園內有小販出售應時食物、尙有快像攝影者兜攬生意、此處春夏季適於鈎釣、秋冬季適於賞月觀景、月圓時、觀月之上升、月亮反映海面、誠一幅天然之繪畫也。

解救五淋!
奏效如神!
徹底除濁!
絕不復發!

【包裝】二〇片　一〇〇片

製造發賣總發售處　鹽野義商店　大阪市東區道修町三丁目

最高級 無色化學療法劑

五淋拿根片

URINOGEN SHIONO

營業科目

化學工業藥品
顏料、機械油
燈油、豚毛雜貨
棉花、棉糸布、人絹絲布類
禮帽、松下牌汽車用蓄電池

豐新洋行

青島上海路二〇號
電話 日人用七〇七五 華人用四二八三 號

又到了良鄉栗子的最適口的時候了
贈人送禮最上妙品
並備有美麗的箱盒盛裝
此外尙有珍美的菓子類新一臨賜　顧是荷
喫茶　甘栗
山東路一一三號
甘栗太郎
電話二七四一六

武俠小說 舞鶴鳴鸞記

王度廬著 鏡海畫

第十六回 夜裏追仇崑崙刀染血 莊前鏖戰閬中俠施威 (2)

老拳師又同劉杰、張黑虎、蔣成、回到那屋中去談話、老拳師就懇託那三人到時幫他的忙、那三人除了蔣成之外、倒都不是專要跟江小鶴作對、他們只是想先幫助老拳師剷除了江小鶴、然後再利用老拳師這口崑崙刀替他們剷除了閬中俠父子、因為只要有那徐麒徐雁雲父子活在世間、張黑虎與劉杰就不能放心的在川北充好漢。三個人都與老拳師稱兄喚弟、很是親熱、那丈八槍劉杰、因為剛才見了老拳師的刀法、他的驕傲之氣也漸消、彷彿特別要聯絡老拳師似的、他就說：「這裏的房屋狹窄、前面又是個買賣、果然江小鶴來到、攪鬧了買賣倒不要緊、可是這院子留這門口街上、決施展不開刀法、鮑老哥到時就難免要吃虧、不如搬到我那裏去住、我那裏有很大的莊院。」鮑老拳師也覺得蔣成這裏不很好、倒不是嫌房屋院落窄小、他是覺得蔣成手下的人不太多、如果江小鶴黑夜來此、便難以防範、於是聽了劉杰這話他就很是喜歡、當日就帶着龍志起到劉杰的家中去住。劉杰的家在縣城的東北、距蔣成這裏不過三四里地、他家有廣大的莊院、長工、僕役、打手、一同有五十多人、老拳師看了就很是安心。龍志起來到這裏也很高興、因為他才一來到這裏、就見劉杰家裏的幾個小丫嬛、年輕的女僕、在裏外院之間時常的出入。只可惜龍志起是跟老拳師同住在一間屋裏、當着他師父、他連敢向窗外多看一眼也不敢。老拳師因預料江小鶴快來了、他就特別地謹慎小心、他們師徒連屋子也不常出、晚間睡覺時必將門關得十分嚴密、崑崙刀永遠出鞘、永遠握在手中、並給龍志起也找了一口刀、叫他睡在外首、夜由師徒兩人輪流着睡覺、偶然窗外有了一點聲音、老拳師就立時驚起、提刀下牀、到窗外側耳向窗外去聽、第一夜就這麼虛驚了三五次。龍志起眞受不了、心裏又害怕、又覺着氣惱、老拳師却永遠緊張着、白天龍志起在屋中大睡、他却連眼也不闔，時常在院中練刀打拳、彎腰、撑腿、到第二日、張黑虎也帶着他的家眷、和手下人搬到這劉家來居住、蔣成也整天在這裏、大家在一起談武、說到江湖的事情、倒是頗為熱鬧。一連過了三四天、老拳師在這裏住得很是平安、劉杰張黑虎天天派人出去打探、除了聽說知府衙門來了兩個班頭、要在這裏等候、捕拿螺螄嶺劫官眷的强盜黑胖子江小鶴、再也沒有別的消息。龍志起前兩日是天天不敢出門、除了有時看見劉杰家裏的小丫嬛、小老媽、他心裏起上一點異樣的感覺之外、無論什麼時候他都是提心弔胆。可是過了兩天、竟一點事也沒有發生、老拳師給他做的兩套衣裳也做好了、同時龍志起身上的幾處傷也漸愈、於是他又十分高興、天天與劉杰張黑虎手下的那些人厮混、賭錢飲酒、到外面去嫖土娼、無所不為、只是瞞着老拳師。老拳師在劉家閒居了幾日、那一陣興奮也過去了、同時又勾起許多煩惱、懷念着在長安的孫女阿鸞、孫婿紀廣傑、以及那些門徒、所以就託劉杰給找了一個走過遠路的人、老拳師寫了信、拿了盤費、托那人到鎮巴、紫陽、漢中、長安、幾個地方去看看。龍志起也托這人給他哥哥龍志騰帶了一封信、他倒沒有旁的事、只是跟他哥哥要幾百兩銀子、他心想：只要銀子一送來、我就走、師父想留下我都不行、這樣活着眞不痛快！那個稍信的人去了不到五天、就在半路另托人帶回來一封信、此人信上說是：「走在通江縣、便遇見閬中福立標店的人、知江小鶴現在此地、與金甲神焦德春同宿於一處旅舍之中、因彼二人頗有舊交、聞有人會見過江小鶴、說他武藝並不如何高强、且現在病於客舍中、若非遇見了焦德春、恐即困死於此地也。」等等的言語。鮑老拳師一看、精神又不禁一陣緊張、心中突然又發生了一種兇狠的想頭

法院公告

青島高等法院 刑事判決主文

▲薛增盛等贓物上訴一案

原判決關於薛增盛張金山罪刑部份撤銷

薛增盛張金山均無罪

今日節目

XGDP 923KC

- 八、三〇 新民體操 (北京)
- 八、五〇 初等日語講座 (北京) (第六六講)久世宗一
- 九、一〇 京劇唱片 (北京) 南天門(高聘卿)
- 九、三〇 新聞重述 (北京)
- 九、五〇 商情行市 (北京)
- 一〇、〇五 新民講壇 (北京) 新民會之組織與本質(四) 新民會中央總會部員白運旺
- 一一、五〇 唱片 (北京) 新民會旗歌 翠屏山(荀慧生)
- 一一、五九 報時 (北京)
- 一二、〇〇 冬季衛生運動週衛生演講 (北京) 凍瘡之預防 衛生局南郊衛生事務所長王成印
- 一二、一〇 職業介紹 (北京)
- 一二、一五 娛樂節目 (北京) 一、西河大鼓 活捉三郎 王艷芬 二、相聲 倭瓜鏢 廣湯
- 一三、〇〇 新聞 (北京)
- 一三、一五 商情行市 (北京)
- 一三、三〇 評書 (北京)
- 一四、三〇 新聞 (北京) 龍潭鮑駱(一三九回)品正三
- 一四、五〇 娛樂節目 (北京) 一、快書 鳳鳴關 德畯峯 二、馬頭調 芋建遊宮(三)
- 一八、〇〇 興亞進行曲播音指導 (北京) 蔡子明
- 一八、一〇 兒童時間 (北京) 故事 一百粒滴溜圓的大珠子 (金雨園)
- 一八、二〇 兒童新聞 (北京)
- 一八、二七 預報本晚節目 (本台)
- 一八、三〇 中等日語講座 (北京) (第六六講)盆田信夫
- 一九、〇〇 青年時間 (北京) 訪日感言 日本的體育 北京市立體育專門學校教員趙文藻
- 一九、二〇 行政工作報告 (北京) 北京女子師範學校教授傅藝埔
- 一九、三〇 演講 (北京) 演講政府財政疲德 北京宣講員
- 一九、五〇 廣東音樂 (北京) 北京燕社演播
- 二〇、二〇 新聞 (北京)
- 二〇、四〇 娛樂節目 (北京) 一、墜子 蘇三起解 馬中風 二、單弦 漁家樂 會振庭
- 二一、二〇 地方新聞 (本台)
- 二一、三九 報時 (北京)
- 二一、四〇 時調小曲 (北京) 照花台 宋大紅
- 二二、〇〇 新聞 (北京)
- 二二、二〇 京劇 (北京)
- 二三、二〇 預報節目 (本台)

日曆

△陽十二月廿六日 (星期四)
△陰十一月二十八日
△潮漲 午前九時十五分 (六六) 午後九時四〇分 (一一八)
△潮低 滿潮午後二時三〇分 (三三二) 午後三時三十五分 (三二八)
△太陽出八時八分 中 一時〇分三〇秒 沒 五時五一分
△太陰出五時十九分 中 十時二四分 沒 四時三分

青島郵局封發郵件時刻通知

一、輪船郵件
▲去上海之郵件十二月廿五日封發
▲去大連之郵件十二月廿六日封發
▲去日本之郵件十二月廿六日封發

東亞海運汽船出帆

△印船客禁載

▲門司、神戶行(前十一時)
泰山丸 十二月廿三日
日光丸 十二月廿六日
原田丸 十二月卅一日
貝加爾丸 一月二日

▲大連、芝罘、威海衛行
利通號 十二月廿五日

▲連雲港行
大智丸 十二月廿三日

▲芝罘、天津行
海通號 十二月廿四日
華山丸 十二月廿七日

▲威海衛、大連行
台南丸 十二月卅一日

▲上海行
唐山丸 十二月廿六日
三天丸 十二月廿六日

▲上海、南支行
安興丸 十二月廿三日

東亞海運青島支店 青島館陶路四五、四七號 電話2八二七五─七 夜間當直2八二七七

川崎汽船出帆

▲紐育線(神戶發)(桑港、羅府經由)
諾雷蘇克號 十二月廿七日

▲晚香波、沙市線(神戶發)
夫羅里達丸 十二月七日

▲中南米線(神戶發)
聖川丸 十二月四日

▲桑港、羅府線(神戶發)
芬泥恩丸 十二月二十日
照川丸 十一月九日
君川丸 十二月四日

運費及其他詳細情形請向左記地址照會

川崎汽船株式會社 青島代理店 株式會社昭和海運公司 館陶路取引所內 電話2七〇四一號 2四〇三三號 夜間用電話2六六三四號

大阪商船出帆

▲日滿連絡船(前十一時大連發)
拉不羅達丸 十二月廿一日
烏斯利丸 廿二日
黑龍丸 廿三日
桑特斯丸 廿五日
熱河丸 廿六日
烏拉爾丸 廿七日
吉林丸 廿八日
鴨綠丸 三十日
扶桑丸 卅一日
拉不羅達丸 一月二日
烏斯利丸 三日
黑龍丸 四日
桑特斯丸 五日

至於運往各地之貨物運費船票價及開船日期寄港等事詳細情形請向左記地址照會

大阪商船株式會社 青島出張所 荷客取扱店 青島商運株式會社 新疆路十八號 電話2二三〇六號出貨係 2三〇七號入貨係 2九二三號船客帳房

海州組合出帆

	入	出
▲海州行		
迎春號	二十日	廿二日
得春號	廿二日	廿四日
元泰號	海州芝罘行	
▲濤水口行		
江春號	十八日	廿三日
瑞祥號	廿一日	廿四日
▲石臼所行		
承春號	廿一日	廿二日
永祥號	廿一日	廿三日
新興號	廿一日	廿三日
太平號	海川號	
▲石島行		
泰通號	十六日	廿二日
平安號	廿三日	廿六日
福順號	廿一日	廿四日

株式會社中村組 德順洋行 和盛輪船行 協興海運株式會社 海州汽船同業組合 電話2四五九號 2四八八號

國際運輸扱船 嶋谷汽船出帆

▲自北海道
鮮海丸 十二月二十日入 十二月廿三日出

▲自門司
開南丸 十二月廿三日入 十二月廿六日出

運賃地左記請照會 青島經理店 國際運輸株式會社青島支店 電話代表(2八一〇) 四回線

朝鮮郵船出帆

▲仁川鎭南浦行
慶安丸 十二月廿四日入 十二月廿五日出
釜山丸 十二月廿九日入 十二月三十日出
平安丸 一月四日入 一月五日出

▲上海行
釜山丸 十二月廿三日入 十二月廿四日出
平安丸 十二月廿八日入 十二月廿九日出
慶安丸 一月三日入 一月四日出

▲釜山朝鮮行
鎭江丸 十二月廿九日入 十二月三十日出

▲仁川天津行
新義州丸 一月三日

船票於開船一時間以前發賣、至於運費及其他詳細情形、請向左記地方照會

朝鮮郵船株式會社 代理店 合資會社 中村組 電話2二四六〇號 2三七三〇號

大連汽船出帆

▲上海行
青島丸 十二月廿二日 前八時半入 正午出
奉天丸 十二月廿五日 前八時半入 正午出
大連丸 十二月廿八日 前八時半入 正午出

▲大連行
奉天丸 十二月廿一日 後二時半入 後五時出
大連丸 十二月廿三日 後二時半入 後五時出
青島丸 十二月廿六日 後二時半入 後五時出

▲上海行
嵩山丸 十二月廿四日
白河丸

▲天津行
黃河丸 十二月廿六日

大連汽船株式會社 電話 2一七一七 支店長 2一一三六 船客出入 2一七一三 報關 2一五六三 會計 2六六七七 國際出張所 2四三六五 中國帳房 3〇九四九 定期航路

本報廣告部 電話二〇六〇

調味精粉 優良絕佳 岐山牌 味之美 株式會社味之素工廠謹製 青島曹縣路二三 電話二一六七

旅行投考登記照相片 明星照相館最快 高密路五十四號 電話四九八九號 隔日取件 價目尤廉 急用加快 當日交件

本報成立太原分社啓事

敬啓者本報為閱者諸君便於訂閱起見特在太原北市街倉平巷三號設立分社玆派樊自新担任太原分社主任閱者諸君倘有一切接洽事務請逕與該主任直接辦理幷新各界惠臨為荷

青島新民報社啓

緊要聲明

竊遼寧路一三八號華大電機印刷工廠全部於十二月十五日出讓於孫正夏名下改設「新時代美術印務館」前華大對外如有債務或其他糾紛務於三日內來廠清理過期收盤人概不負責特此緊要聲明

讓盤人華大印刷工廠經理王建勛 收盤人新時代美術印務館經理孫正夏 全啓

遺失匯票聲明

敬啓者玆有塔耳堡站增祥棧號立青島萃縣永祥太名下計洋四百元正路中和誠照付增字二十八號不慎在途中遺失除向中和誠掛失止付外嗣後該票無論落於何人之手概作廢紙特此聲明

增祥棧啓

古物流通處啓事

敬啓者敝處最近收到各大收藏家委託寄售歷代名人書畫眞跡暨各朝所出銅玉瓷器等古玩種類甚多物質可靠定價低廉如蒙參觀無任歡迎

時間 上午十時起下午六時止

地址 即墨路三十二號樓上 借用電話二三五六五

鳴謝國醫張百效先生

啓者內子月經失調已十餘載迭經中西醫士百方調治絕無效果致因病身弱今秋陡患吐血症幸訪名醫張百效先生診治不到匝月吐血根除而月經已全愈矣健康亦恢復如昔此再生之德實先生之所賜也感激之餘無以圖報謹藉報端以銘謝忱並願海內患是病者速訪百效先生求診是幸甚焉 張先生寓湖北路容安別墅一路十二號

敝人劉述五啓

遺失聲明

敝人執有之高密裕興成立青島義合棧照付之第三六一號匯票一紙計國幣三百元正詎因一時不慎致將該票遺失除具安保向義合棧將款領出外該第三六一號匯票勿論落於何人之手概作廢紙特此登報聲明

潘道遠謹啓

遺失聲明

鄙人領有〇九四〇號汽車號牌壹對因一時不慎致將該號牌完全遺失除向警察局聲請作廢外特此登報聲明

鄙人考爾門啓

遺失聲明

啓者敝人於民國二十九年十一月二十四日在烟台福順德棧買到青島福順德照付二十二號匯票一只計通記名下國幣二百元不慎遺失除掛失止付外特具合記號立保證書將現款由青島福順德如數領出嗣後該票無論落於何人之手概作廢紙特此聲明

敝高永瑞啓

緊要聲明

鄙人有鳳池院房產一處坐落在市北平陰路北該房圖因事變丟失今擬聲請另補自登報之日起該房舊圖如有發現時任何方面概作無效特此聲明

聲明人孫煥琳

遺失聲明

鄙人所有泰安紅石口黃興黃勢莊地紅契宅補契各一張並下房地紅契二張地冊一份灌名陳報單表糧單等均為遺失無論落於何人之手一概無效作為廢紙特此聲明

作舟黃航啓

笑生代書事務所啓事

啓者本事務所於十二月十二日正式成立開始辦公關於訴訟事件呈領許可旅行證書契約合同房產買賣技師畫圖謄譯中日文件辦理敏捷手續簡便如蒙委辦請至本事務所接洽可也

地址 廣西路五四號 電話 二一二九七九

華振氏藥房

本藥房聘有專門藥學人才調製各國處方所用藥料均選上乘按方調劑準確精良決不以贗品誤人以重道德諸名各國成藥化學藥品及化妝品等無不俱備定價特廉如蒙惠顧無任歡迎 山東路二十七號 電話二四〇三四號

江商株式會社 青島支店 [華名 江商洋行]

營業課目
棉花、綿系、綿布加工品、人造系布
毛呢、人造絲布製品、砂糖、罐頭
海產物、石鹼、染料、洋灰、三合板
建築材料、共他一般雜貨
機械部分品製作及修理、木工品製造 (甲斐鐵品所經營) 電二六九五號

代理店 共榮社石鹼製造所 日本油脂株式會社

青島堂邑路七號
支店長 二八二四號
棉花係 四六三三號
雜品係 六一二六號
綿系布加工品係 二六八六號
同 二〇三一號
卑五個房 二六六五號
交易所專用 五二七一號

三鞭保腎丸 買一盒 送一盒

諺云人非草木孰能無情倘因幼年早婚房事過度或素日手淫以致腎經虧虛精水枯絕卽成陽萎不舉之象或見色流精甫交卽洩夢遺滑精等症非但愛情漸次淡遠子嗣絕望而者恐不能延年益壽也敝社醫師臨症實驗始發明此丸以治上述各症確有萬分把握曾經唐山衛生局化驗給照特許行銷性平不熱不燥功能益精安神志壯氣血滋眞陰補腎水周身精關壯陽助氣能使陰莖增大堅實有力精能遠射子准能增加愛情每盒一元五角每三盒為一料四元兩料七元唐山市天福堂老藥店出品現值敝堂三十週年紀念之期舉行大增送三十天由本月二十日起凡買一盒另送一盒買一料送一料過期不送青島總經理山東路金星藥房濟南三馬路大同志函購寄費四角八分

青島山東路金星大藥房 濟南三馬路大同志商店 電話二一七〇六二號 外埠函購外加郵費四角八分

青島台西鎭商會國劇社義務戲

地址 蘭山路市民禮堂

主催 青島台西鎭商會
後援 青島市商會 青島新民報 大青島報

十二月廿八日	晚戲	慶頂珠 三擊掌 探寒窰 汾河灣 甘露寺
十二月廿九日	午戲	南天門 迴龍閣 狀元譜 御碑亭 金榜樂 大團圓
十二月廿九日	晚戲	別窰 梅龍鎭 宇宙鋒 鍘美案 燭影計 法門寺

票價 三元張 二元張 一元張 現已在雲南路西鎭商會售票 佳座無多 購者從速

金城大戲院 西大森(同記)南村路

劇界神童文武老生 田中玉
坤伶老旦 田玉文 幼童花面 范玉成
李良玉 田美玉 江秀玉 李俊玉
邢喜玉 劉祥玉 田彬玉 王明玉 邢雙玉 沈連玉 劉和玉 宋金玉

廿五日夜戲 漢光武 頭本

先期售票 對號入座 夜戲價目 池座前八排一元五角 池座後七排一元 樓座一律八角 碼票三角 加捐在外 售票時間 每天上午十時起 開演時間 晚六點半

中和戲院 青島山東路北首 電話二三六三號

青衣花衫 張文琴 活猴大王 李麟毓
秦月樓 韓子峯 王筱宸 楊虎壽 孫山慧霞
曹錫銘 桂雅卿 茹福麟 林纕雲 劉湘臣

午戲一時開五時止 夜戲六時開十一時止

午戲 打漁殺家 長沙戰 夜戲 西遊記 十八本

午戲 池座每位七角 樓座每位五角 碼座每位三角
夜戲 池座每位一元五角 樓座每位一元二角 邊座每位八角 碼座每位四角

東鎭光陸大戲院分院 福寺路六十三號 電話三〇五五六

循環開演 每日一時起至晚十一時止 例假星期前十時開演

座價 樓上四角 樓下三角 兒童二角 學生 (加捐在外)

廿四日起連演四天

藝華影片公司有聲對白歌唱哀悲社會巨片

張翼 劉瓊 黎莉莉 主演

冰珠遺恨

歡場春夢。人間恨事。多十年滄桑。劫一段風流債。

下期公映 歌唱豔情巨片 桃花扇

安平 滄口路廿二號 電話二四二八五 每日午前十二時起循環開演

青市唯一頭輪國產巨片映場

今天公演 華成公司精心傑構 富麗 香豔 風流 宏偉 古裝 歷史 宮闈 巨片

陳雲裳 梅熹 主演

(著名國劇游龍戲鳳……增編)

是皇帝風流史 是美人千秋恨

酒店調情 諧趣橫生 一夜承恩 山盟海誓 天子多情 紅顏薄命 桃花依舊 此恨綿綿

轟動數月 望眼將穿 爭先上映 以解渴望

一夜皇后

三分春色描來易！一段傷心畫出難！梅龍鎭中李鳳姐 十分容貌 怎經得相思憔悴今已瘦了九分！

光陸電影院 海泊路六十三號

循環開演 每日一時起至晚十一時 例假星期前十時開演

座價 頭等三角五分 貳等二角五分 叁等二角 小孩後等一角

廿六廿七廿八廿九日 連演四天

友聯影片公司非常出品 全部武俠激鬥鉅構 王東俠領銜主演

飛龍救美

救美人大俠中機關！奪珍寶惡霸身遭殃！

下期公演 兩矮爭風

CAPITOL 金城電影院 湖北路二十七號 電話二七六三六

注意票價 一元五角 一元 五角五分 兒童 一元二角 八角 四角五分

由美運到 完全新版 天然五彩 武俠名片

各界要求重演

蘭錫凱雷 泰倫寶華 亨利方達 合作

蕩寇志

羣雄劫獄救領袖萬馬奔騰殺聲震天警匪惡門群衆狂奔令人驚心動魄

父兄之仇不共戴天挺而走險殺貪官汚吏劫火車拆軌道弄得官軍束手無策

光陸大戲院 平度路廿二號 電話二七八三〇

循環開演 座價 一元 七角 五角 加捐一成 優待券三天前無效

年內最後鉅片今天隆重獻演

華成影業公司空前絕後對白歌唱香艷風流古裝歷史鉅片

陳雲裳 梅熹 繼木蘭從軍後第二大偉傑作

一夜皇后

風流瀟灑的天子愛上了村姑 錦繡繁華的期望變成了悽涼

天子多情 佳人憔悴 紅顏薄命 千古遺恨 國片之王 影壇先鋒

價值百萬希世鉅構

FOLOZU 每日五場 二、〇〇 三、五〇 五、四〇 七、三〇 九、二〇

廿五、廿六、廿七、廿八、連映四天

蘇俄同志白相巴黎城的浪漫史

巴黎的酒色繁華管教男人銷魂蝕骨！巴黎的風流男子管教女子心猿意馬！

葛雷泰嘉寶 茂文陶格拉斯合演破天荒大喜劇

導演怪傑劉別謙傑作

妮娜琦珈 "NINOTCHKA"

嘉寶一笑 傾國傾城 百媚俱生 嘉寶一嗔 如冰如霜 三軍失色

蘇俄女代表負責監視 法國男伯爵蓄意破壞

介紹蘇俄風光集團生活鴿棚公寓請客方式

明星大戲院 安徽路六號 電話八二九六

每日四場 二、五〇 五、〇〇 七、〇〇 九、二〇 循環開演

十二月廿五日起連映七天 聖誕節鄭重獻映

湯瑪士米却爾主演 探險教育巨片

魯賓遜家庭漂流記

矯正惡習慣、養成獨立性、是青年涉世的南針、是教養兒女的教材、為父母的不可不看、為子女的更不可不看、

with Thomas Mitchell, Edna Best • Freddie Bartholomew • Terry Kilburn • Tim Holt, Baby Bobby Quillan. RKO RADIO Picture. presented by Gene Towne

A "The Play's the Thing" Production. Directed by EDWARD LUDWIG. Produced by GENE TOWNE and GRAHAM BAKER. Screen Play by Walter Ferris, Gene Towne and Graham Baker.

下期公映 全部五彩驚險愛情巨片 水火島 下期公映